தொழிலாளர் உரிமைகளையும் அவர்கள் நலனையும் எவ்வளவுக்கு எவ்வளவு பாதுகாக்கின்றோமோ அவ்வளவு விரிந்த அளவில் தொழில்வளம் பெருகும். நாட்டுடைமை சேதமாகாமல் செயல்படுமானால் தொழிலைப் பெருக்கலாம். தொழிலாளர் தங்கள் வாழ்வு ஒளிவிடும் அளவு உழைக்கவேண்டும்.

—பேரறிஞர் அண்ணா

புதிய உலகு செய்வோம்!

புதியதோர் உலகம் செய்வோம் — கெட்ட
போரிடும் உலகத்தை வேரொடு சாய்ப்போம்
(புதிய)

பொதுஉடைமைக் கொள்கை திசையெட்டும் சேர்ப்போம்
புனிதமோ டதைஎங்கள் உயிரென்று காப்போம்
(புதிய)

இதயமெலாம் அன்பு நதியினில் நனைப்போம்
'இதுஎனதெ'ன்னுமோர் கொடுமையைத் தவிர்ப்போம்.
(புதிய)

உணர்வெனும் கனலிடை அயர்வினை எரிப்போம்
'ஒருபொருள்தனி' எனும் மனிதரைச் சிரிப்போம்!
(புதிய)

இயல்பொருள் பயன்தா மறுத்திடில் பசிப்போம்
ஈவதுண்டாம் எனில் அனைவரும் புசிப்போம்.
(புதிய)

—பாவேந்தர் பாரதிதாசன்.

புரட்சிக் கவிஞர்
பாரதிதாசனார்
தோற்றம் : 29-4-1891
மறைவு : 21-4-1964

தமிழரசு
மலர்: 12 இதழ்: 21
1—5—1982
திருவள்ளுவர் ஆண்டு 2013
துந்துபி — சித்திரை 18

சுற்றுலா வளர்ப்போம்

கதிரவன் எழுவதையும், வீழ்வதையும் காட்சியாக்கும் கவினார்ந்த கடற்கரையைக் கொண்டுள்ள தமிழ்நாடு, சுற்றுலாப் பயணிகளுக்கு ஏற்ற சுற்றுலாத்தலமாக அமைகின்றது. இங்குள்ள காடுகளும், கண்டோர் வியக்கும் அருவிகளும், நீர் நிலைகளும், கலை நுட்பமும், கற்பனைத் திறனும் வாய்ந்த திருக்கோயில்களும் பொலிவார்ந்த விலங்குப் புகலிடங்களும், மகிழ்வூட்டும் மலைப் பகுதிகளும், சுற்றுலாப் பயணிகளின் சிந்தையைக் கவர்ந்து அவர்களை இன்ப வெள்ளத்தில் ஆழ்த்துகின்றன. சாலைப் போக்குவரத்து, ரெயில் போக்குவரத்து, விமானப் போக்குவரத்து ஆகியவற்றின் மூலம் இவ்விடங்கள் அனைத்திற்கும் எளிதில் சென்று வரத்தக்க வகையில் ஆவன செய்யப்பட்டுள்ளன. அறிவியல், தொழிலியல், தொழில் நுணுக்கவியல் வளர்ச்சிகளால் புதுமைகள் மலர்ந்தாலும் தொல்மரபு, கலைத்திறம், பண்பாடு தழுவிய பழக்க வழக்கங்கள் முதலிய பழமையான நல்லியல்புகள் புதுமையோடு இணைந்து பொலிவுறுவதைச் சுற்றுலாப் பயணிகள் ஆர்வத்தோடு கண்டு மகிழ்ந்து போற்றுகின்றனர்.

அண்மைக் காலம் வரையில் இம்மாநிலத்தில் சுற்றுலாப் பயணிகளுக்கு அரசு ஓரளவே முதன்மை அளித்து வந்தது. சுற்றுலா இடங்களை மேம்படுத்துவதற்கும், தேவையான வசதிகளுக்கு வகை செய்வதற்கும் அதிகச் செலவாகிறது. சுற்றுலா வாயிலின் மூலம் கிட்டும் நலன்களை இந்த அரசு முழுவதுமாக அறிந்துள்ளதால் சுற்றுலா வளர்ச்சிக்காக ஒதுக்கப்பட்டுள்ள நிதி உதவி அண்மை ஆண்டுகளில் அதிகரித்துள்ளது. இதற்காக 1975-76-ஆம் ஆண்டில் வரவு-செலவுத் திட்டத்தில் ரூபாய் 22.70 இலட்சம் ஒதுக்கப்பட்டிருந்தது. இத்தொகையின் அளவு படிப்படியாக உயர்த்தப்பட்டு 1982-83ஆம் ஆண்டில் ரூபாய் 140.40 இலட்சமாக ஒதுக்கப்பட்டுள்ளது.

தமிழ்நாட்டில் சுற்றுலா வளர்ச்சிக் கொள்கையின் நோக்கங்கள் :

(1) அயல்நாடுகளிலிருந்து சுற்றுலாப் பயணிகளை அதிக அளவிற்கு ஈர்க்கும் வண்ணம் அனைத்து நாட்டு முதன்மை வாய்ந்த இடங்களை மேலும் மேம்படுத்துதல், அயல் நாடுகளிலிருந்து இந்நாட்டிற்கு அந்நியச் செலாவணியை அதிக அளவிற்கு ஈட்டித் தருவதற்கு வழி வகுத்தல் :

(2) உள்நாட்டுப் பகுதியில் சுற்றுலாவை வளர்ப்பதற்காகச் சுற்றுலா முக்கியத்துவம் வாய்ந்த இடங்களை மேம்படுத்துதல், அதன் மூலம் தேசிய ஒருமைப்பாட்டை வளர்ப்பதோடு பயணிகளுக்கும் கைவினைத் தொழில்களுக்கும் ஊக்கமளித்தல் :

(3) தமிழ்நாட்டின் சிறந்த பண்பாட்டு மரபைத் தமிழ்நாட்டு மக்கள் அறிந்து கொள்ளச் செய்வதற்கு ஊக்கமளிக்கவும் பொழுதுபோக்கு வாய்ப்புக்களுடன் கல்வி அறிவையும் இணைத்து அளிப்பதற்காக இம்

மாநிலத்தில் அதிகமாக நம் நாட்டவர் அறியாத சுற்றுலா இடங்களை மேம்படுத்தி, இம்மாநிலத்திற்குள் சுற்றுலாப் பணியை வளர்த்தல் ;

(4) சுற்றுலாப் பயணிகளுக்கு, சுற்றுலாவில் கிடைக்கும் பயன்கள் உரிய வகையில் கிடைக்கப் பெறவில்லை எனும் குறையைப் போக்கும் வண்ணம் ஓரளவு வசதி வாய்ப்புள்ள சுற்றுலாப் பயணிகளுக்கும் அதிகச் செலவு இல்லாத வகையில் இடவசதிக்கு வகை செய்தல் ;

சுற்றுலாப் பயண வட்டங்கள் மேம்பாடு :

முக்கியச் சுற்றுலாப் பயண வட்டங்களைத் திட்டமிட்டு ஒருங்கிணைத்து மேம்படுத்துவதற்கு உறுதி செய்யும் பொருட்டு, இந்திய அரசோடு கலந்தாலோசித்து மூன்று சுற்றுலாப் பயண வட்டங்கள் தேர்ந்தெடுக்கப்பட்டுள்ளன.

(1) சென்னை - மாமல்லபுரம் - திருக்கழுக்குன்றம் - காஞ்சிபுரம் - திருச்சிராப்பள்ளி - தஞ்சாவூர் - புதுக்கோட்டை - மதுரை இராமேசுவரம் - கன்னியாகுமரி - குற்றாலம் திருவனந்தபுரம்.

(2) சென்னை-கிருஷ்ணகிரி - ஓகேனக்கல் - ஏர்க்காடு - கோயம்புத்தூர் - உதகமண்டலம் - முதுமலை - மைசூர் - பெங்களூர்.

(3) இராமேசுவரம் - மதுரை - கொடைக்கானல் - புதுக்கோட்டை - திருச்சிராப்பள்ளி - தஞ்சாவூர் - மாமல்லபுரம் - சென்னை.

மாண்புமிகு செய்தி-அறநிலையத் துறை அமைச்சர்

திரு. இராம. வீரப்பன்

சுற்றுலாப் பயண வட்டங்களை மேம்படுத்துவதற்காகச் சுமார் 70 கோடி ரூபாய் மொத்த மூலதனச் செலவில் பெருந்திட்டம் ஒன்றைத் தயாரித்து மத்திய அரசு நிதி உதவி வேண்டி அனுப்பி வைக்கப்பட்டுள்ளது. இச் சுற்றுலாப் பயண வட்டங்களின் அடிப்படையில் மேம்பாட்டுக்குரிய வரைபடத்தையும் இந்திய அரசுக்கு அனுப்பியுள்ளோம். 1981-ஆம் ஆண்டு டிசம்பரில் புதுடில்லியில் நடைபெற்ற மாநில சுற்றுலாத் துறை அமைச்சர்களின் மாநாட்டில் இத்திட்டம் குறித்து முழுமையாக விவாதிக்கப்பட்டது. மத்திய அரசின் நிதியுதவி குறித்த நமது செயற் குறிப்புகள் இந்திய அரசின் ஆய்வில் உள்ளன.

மாமல்லபுரம் :

மாமல்லபுரம் மேம்பாட்டிற்காக ரூபாய் 6 கோடி செலவில் பெருந்திட்டம் ஒன்று தயாரிக்கப்பட்டுள்ளது. முதற்கட்டத்தில்

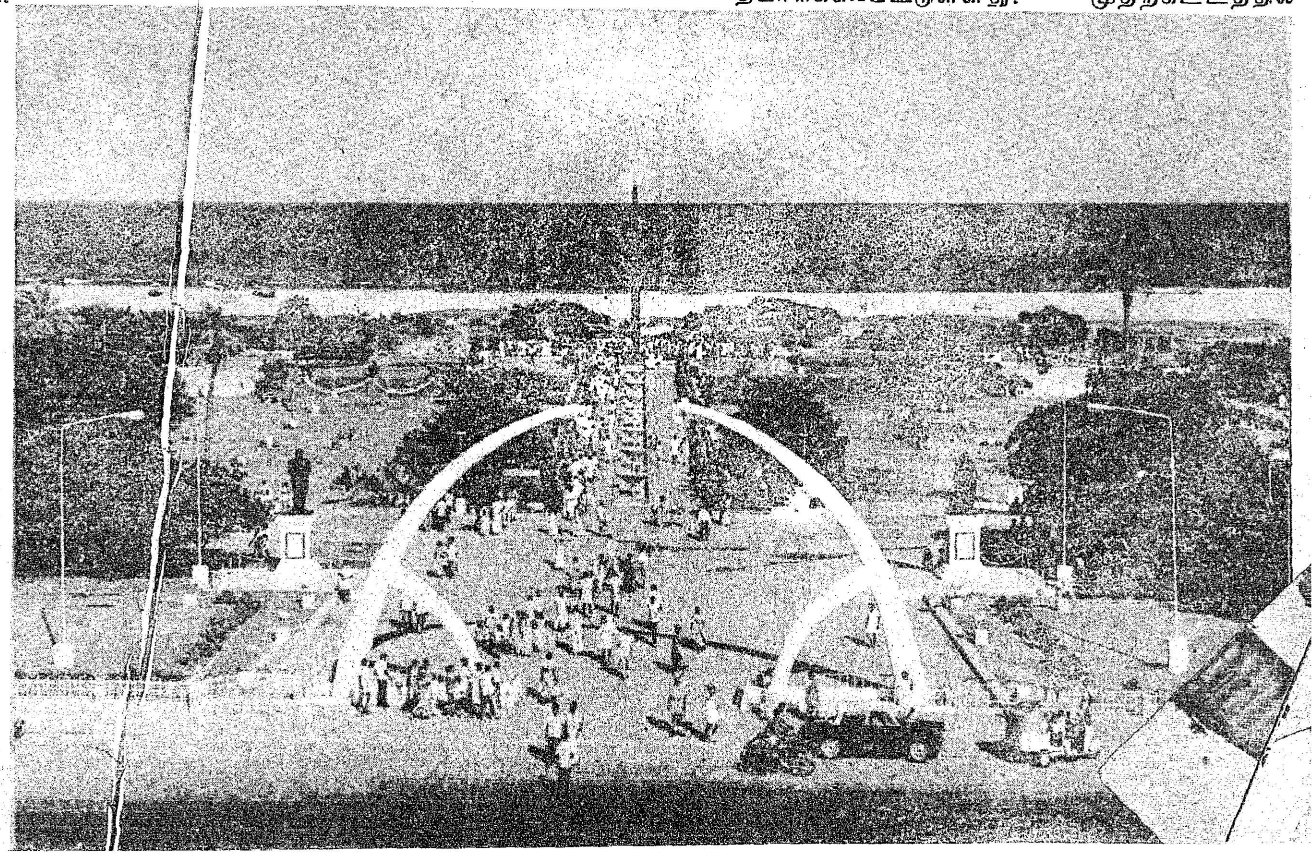

முன்னுரிமை அளிக்கும் வகையில் பின்வரும் ஐந்து திட்டங்கள் மேற்கொள்ளப்பட்டுள்ளன:

(1) சுற்றுச் சாலை ஒன்றை அமைத்தல்.

(2) போக்குவரத்து முனைகளை அமைத்தல்.

(3) விற்பனைக் கடைகளைக் கட்டுதல்.

(4) எழில் வளாகம் (Vista Formation) உருவாக்குதல்.

(5) மனமகிழ்வு வசதிகள்.

மேற்கூறிய ஐந்து திட்டங்களை மேம்படுத்துவதற்காக முதல் தவணையாக 25 இலட்சம் ரூபாய் ஒதுக்கும்படி இந்திய அரசைக் கேட்டுள்ளோம். மைய அரசு இன்னும் அதற்கு ஏற்பளிக்கவில்லை.

மாமல்லபுரத்தில் உள்ள கற்றேர்ப் புறத்தில் (ஐந்து தேர்ப் பகுதி) அல்லது கடற்கரைக் கோயிலுக்கு அருகில் ''ஒலி-ஒளிக்'' காட்சி அமைப்பது குறித்து மாமல்லபுரம் மேம்பாட்டிற்கான சுற்றுலாப் பெருந்திட்டத்தில் பரிந்துரைக்கப்பட்டுள்ளது. அதன்படி இம்மாநில அரசு இத்திட்டத்தை ரூபாய் 47 இலட்சம் செலவில் நிறைவேற்ற வேண்டுமென முடிவு செய்தது. இத்திட்டத்தின் மூலதனச் செலவிற்காக ரூபாய் 20 இலட்சம் வழங்க மத்திய அரசு ஒப்புக்கொண்டுள்ளது. இத்திட்டத்தைத் தமிழ்நாடு சுற்றுலா வளர்ச்சிக் கழகம் நிறைவேற்றும். மேலும் இத்திட்டத்தைத் தொடர்ந்து பராமரிப்பதற்கான செலவையும் அக்கழகமே ஏற்கும்.

மாமல்லபுரத்தைக் காண வரும் குறைந்த வருமானமுள்ள சுற்றுலாப் பயணிகளின் பயனுக்காக அடிப்படை வசதிகளுடன் கூடிய ஓய்வுக் கூடத்தைக் கட்டுவதற்கென்று 1978-79-ல் ரூ. 1,81,814 வழங்கப்பட்டது. விடுமுறை நாட்களில் பயணிகள் தங்கவும், உணவு சமைக்கவும் ஏற்ற தங்கு மிடங்களை அமைப்பதற்கென்று 1979-80-ல் ரூ. 3.50 இலட்சம் வழங்கப்பட்டது. அடுத்த ஆண்டு கடற்கரைக் கோயிலுக்கருகில் தங்குமிடத்தைச் சுற்றி வேலி அமைப்பதற்கும் சிற்றுண்

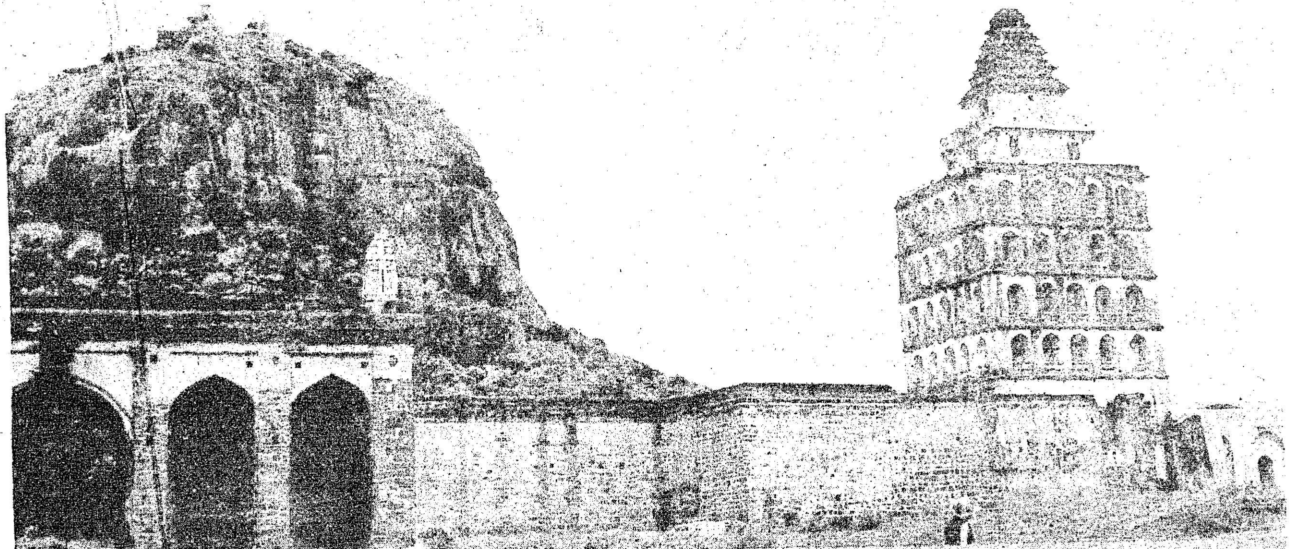

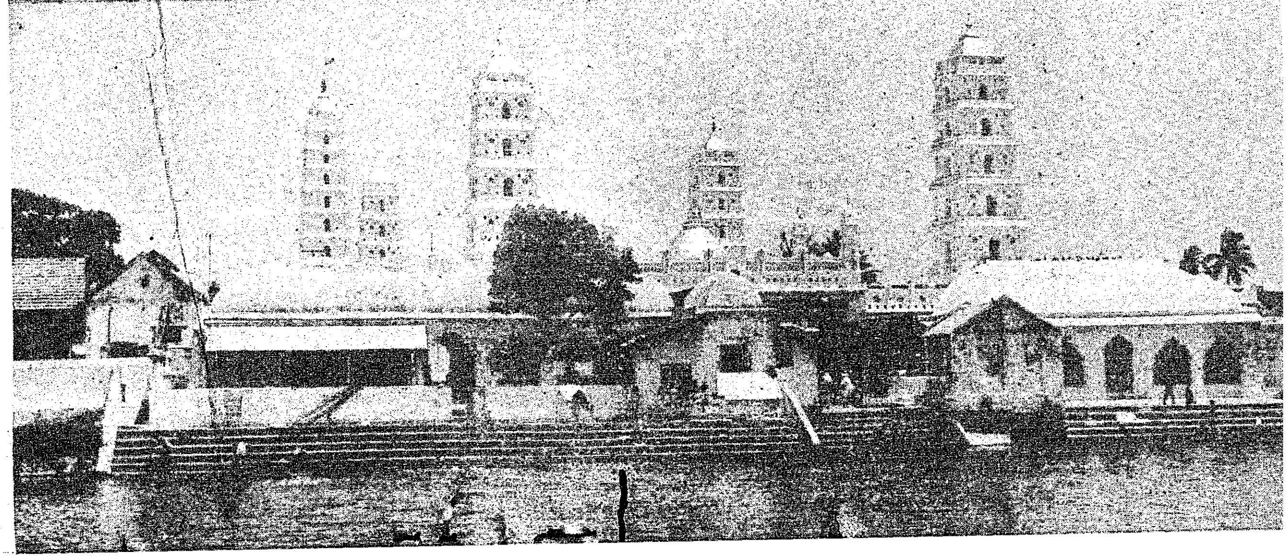

டிச்சாலை, பாதுகாவலர் அறை ஆகியவற்றைக் கட்டுவதற்கும் ரூபாய் 2.20 இலட்சம் வழங்கப்பட்டுள்ளது. மேற்கூறிய மூன்று பணிகளையும் மேற்கொள்ளும் பொருட்டு 1981-82-ல் கூடுதலாக ரூ. 1.63 இலட்சம் வழங்கப்பட்டுள்ளது.

மாமல்லபுரத்தில் ரூ. 40 இலட்சம் மதிப்பீட்டுச் செலவில் திறந்தவெளி அரும்பொருட்காட்சியகம் ஒன்றை அமைப்பதென முடிவு செய்யப்பட்டுள்ளது. இந்த அரும்பொருட்காட்சியகத்தில் முக்கியமான வரலாற்று நிகழ்ச்சிகளும், தமிழ் இலக்கியக் காட்சிகளும் சிற்பங்களாகச் செதுக்கப்படும். கடற்கரைக்கருகில் சுமார் 25 ஏக்கர் பரப்பில் அமைந்துள்ள பூங்காவில் இக்காட்சியகத்தை அமைக்கக்கருதப்பட்டுள்ளது. இது தொடர்பான தொடக்கப் பணிகளை நிறைவேற்றும் பொருட்டு 1980-81-ல் ரூ. 9.80 இலட்சம் வழங்கப்பட்டுள்ளது. இதன் பொருட்டு 1981-82-ல் கூடுதலாக ரூ. 10 இலட்சம் வழங்கப்பட்டது. இக்காட்சியகத்தில் சிற்பங்களைச் செதுக்குவதற்குரிய மூலக்கருத்துக்களைத் தெரிந்தெடுப்பதற்கெனத் துணைக்குழு அமைக்கப்பட்டுள்ளது. இது தொடர்பான அறிக்கையைத் துணைக் குழு முடிவு செய்யும் நிலையில் உள்ளது.

மாமல்லபுரத்தில்''ஒலி-ஒளிக்'' காட்சிக்கு வகை செய்யும் பொருட்டு 1982-83-ல் ரூபாய் 10 இலட்சம் ஒதுக்கீடு செய்யவும் தற்போதுள்ள தங்குமிடங்களை 1982-83-ல் ரூபாய் 5 இலட்சம் செலவில் மேம்படுத்தவும் குறைந்த வருமானமுள்ள சுற்றுலாப் பயணிகளுக்கென்று கூடுதல் தங்குமிட வசதிகளை அளிக்கவும், கருதப்பட்டுள்ளது. மாமல்லபுரத்தில் சுற்றுலா அலுவலகக் கட்டிடம் ஒன்றைக் கட்டுவதற்கென்று ரூபாய் 2.50 இலட்சம் ஒதுக்கக் கருதியுள்ளது.

இராமேசுவரம் :

இராமேசுவரத்திற்கு வரும் சுற்றுலாப் பயணிகளின் எண்ணிக்கை நாளுக்கு நாள் அதிகரிப்பதைக் கருத்திற்கொண்டு இராமேசுவரத்தையும் அதைச் சுற்றியுள்ள இடங்களையும் மேம்படுத்தும் வகையில் ரூபாய் 28 கோடி மூலதன ஒதுக்கீட்டுடன் பத்து ஆண்டுகளில் நிறைவேற்றும் பொருட்டு பெருந் திட்டம் ஒன்று தயாரிக்கப்பட்டுள்ளது. இராமேசுவரம் மேம்பாட்டுத் திட்டம் பல வகையிலும் அனைத்து நாட்டு உதவி பெறத் தகுதி வாய்ந்த திட்டமாக விளங்குவதால், குறிப்பாக இத்திட்டம் நம் நாட்டிற்குக் கூடுதல் அந்நியச் செலாவணியை ஈட்டித் தரும் என்பதாலும், உலக வங்கி போன்ற அனைத்து நாட்டு நிதியுதவி அளிக்கும் நிறுவனங்களிடமிருந்து நிதியுதவி பெறும்பொருட்டு 1980-ல் மத்திய அரசை நாம் அணுகினோம்.

மைய அரசின் பதிலை எதிர்நோக்கியுள்ளோம். இதற்கிடையில் இம்மாநில அரசின் நிதி நிலைக்கேற்ப முக்கியமான மேம்பாட்டுப் பணிகள் மேற்கொள்ளப்பட்டு வருகின்றன. 1979-80ஆம் ஆண்டில் இராமேசுவரத்தில் ரூ. 3 இலட்சம் செலவில் துயில்கூடம், சுற்றுலாத் தகவல் நிலையம், ஆகியவற்றைக் கட்ட அனுமதி வழங்கப்பட்டு கட்டிடப் பணிகள் முடிக்கப்பட்டு விட்டன. செலவு வரம்பிட்டுச் சுற்றுலாப் பயணம் மேற்கொள்ளும் பயணிகளுக்காக (Budget tourist) இராமேசுவரத்தில் இளைஞர் இல்லம் (Youth Hostel) ஒன்றைக் கட்டவும், ரூ. 10 இலட்சம் அனுமதிக்கப்பட்டுள்ளது. தமிழ்நாடு சுற்றுலா வளர்ச்சிக் கழகம் இந்த இல்லத்தைக் கட்டி வருகிறது.

பாம்பன் சாலைப் பாலம் கட்டி முடிக்கப்பட்டவுடன் வடஇந்தியாவிலிருந்து ஏராளமான சுற்றுலாப் பயணிகள் இராமேசுவரத்திற்கு வருவர். இராமேசுவரம் காசிக்கு இணையான திருத்தலமாகவும், இந்தியாவிலுள்ள பயணத்தலங்களுள் மிக முக்கியமானதாகவும் இருப்பதால் இங்கு வடஇந்தியத் திருத்தலப் பயணிகள் ஏராளமாக வரும்வாய்ப்புள்ளது. இங்கு வரும் சுற்றுலாப் பயணிகளுக்கான இட வசதி அறவே போதாது. சாலைப் பாலம் கட்டிமுடிக்கப்பட்டவுடன் ஏராளமான பயணிகள் இங்கு வருவர் என்பதை எதிர்பார்த்து இராமேசுவரத்தில் அடிப்படை வசதிகளை மேலும் பெருக்க நடவடிக்கை எடுக்கப்பட்டு வருகிறது. எனவே குறைந்த வருமானமுள்ள சுற்றுலாப் பயணிகளுக்கு இட வசதி செய்து கொடுக்கவும், வெளிநாட்டுச் சுற்றுலாப் பயணிகள் கூடாரங்களில் தங்குவதை விரும்புவர் என்பதால் அவர்களுக்குக் கூடாரம் அமைத்துக் கொடுக்கவும், அதற்குப் பக்கத்தில் குடில்களையும், படகுத் துறையையும் கட்டவும் கருதப்பட்டுள்ளது. இதற்கு 1982-83ஆம் ஆண்டில் ரூ. 20 இலட்சம் செலவாகும்.

கன்னியாகுமரி :

கன்னியாகுமரி சுற்றுலாப் பயணிகள் ஏராளமாய் வரக்கூடிய இடமாக இருப்பதால் இதனையும் வட்டக்கோட்டை உட்பட சுற்றுப் புறங்களையும் சுமார் ரூ. 16 கோடி செலவில் மேம்படுத்த பெருந்திட்டம் ஒன்று வகுக்கப்பட்டுள்ளது.

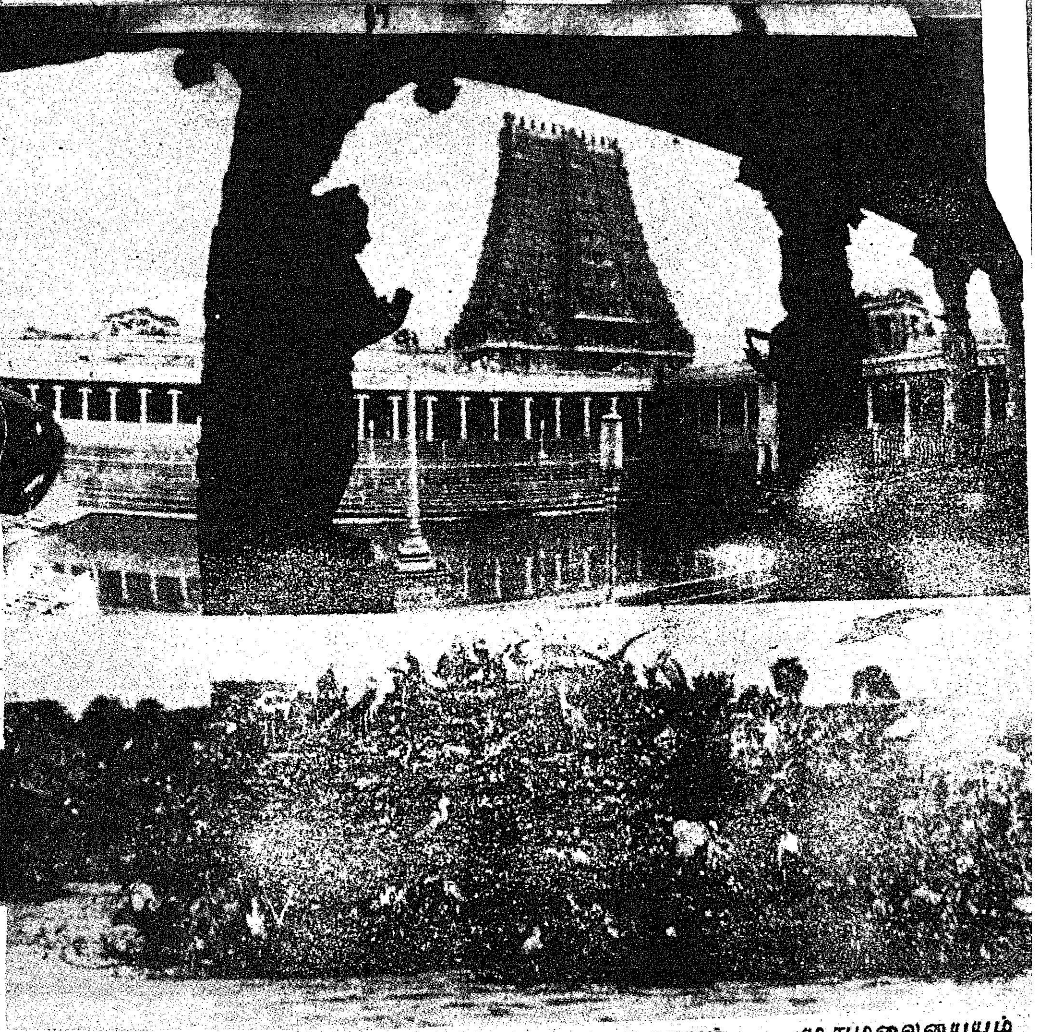

உதகமண்டலம் :

மலைப் பகுதி வளர்ச்சித் திட்டத்தின் கீழ் உதகமண்டலம் ஏரியையும் அதன் சுற்றுப் புறங்களையும் மேம்படுத்தும் பணியை நாம் மேற்கொண்டுள்ளோம். உதகமண்டலத்தையும் முதுமலையையும் இணையாக மேம்படுத்த முதல்வர் விரிவான உத்திரவுகள் அளித்துள்ளார். அவ்வாறே அரசுத் துறைகளிடமிருந்தும், நிதி உதவி நிறுவனங்களிடமிருந்தும் நிதி திரட்டி, அதனைக்கொண்டு உதகமண்டலத்தையும், முதுமலையையும் மேம்படுத்தக் கருதப்பட்டுள்ளது.

கொடைக்கானல் :

கொடைக்கானல் மிகவும் புகழ்வாய்ந்த மலைவாழ் நகரமாகும். எனவே இங்கு வரும் சுற்றுப் பயணிகளுக்கு மேலும் இடவசதி செய்து கொடுக்க வேண்டும். இதற்காக 1982-83ஆம் ஆண்டில் கொடைக்கானலில் மாளிகை ஒன்றையும், அதனைச் சுற்றியுள்ள

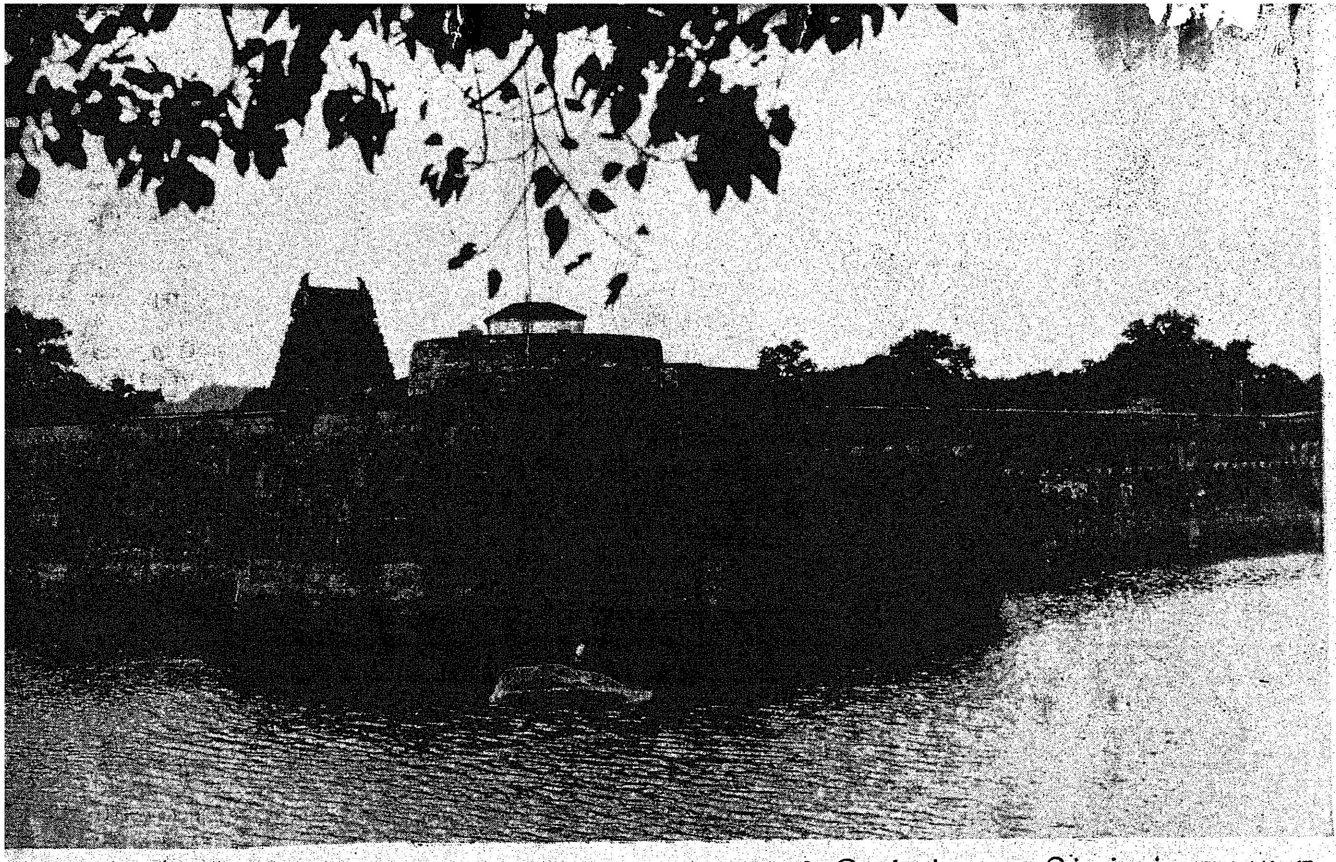

நிலங்களையும் கையகப்படுத்த அரசு ஆய்ந்து வருகிறது.

பிச்சாவரம் :

தென்னார்க்காடு மாவட்டத்தில் பிச்சாவரத்தைச் சுற்றுலா இடமாக மேம்படுத்தும் திட்டத்தின் முதற்கட்டமாகச் சில பணிகள் மேற்கொள்ளப்பட்டன. சமையலறை கொண்ட இரு துயிற்கூடங்களையும் உண வருந்தும் கூடமும், ஒரு குடிலும் படகுத் துறையும் கட்டவும் சாலை போட நிலத்தைக் கையகப்படுத்தவும் 1978-79-ஆம் ஆண்டில் ரூ. 4.50 இலட்சம் அனுமதிக்கப்பட்டது. இரண்டாம் கட்டமாகச் செங்கற் சுவருடன் வளைவு கூரை அமைந்த குடில்கள் கட்டவும் சிறு சிற்றுண்டியகம், வரவேற்பு இல்லம், சமையற் கூடம், கழிவறை கட்டவும், படகுத் துறை கட்டவும் 1979-80-ஆம் ஆண்டில் ரூ. 3 இலட்சம் அனுமதிக்கப்பட்டது. படகு இல்லம் கட்டவும் பிச்சாவரத்தைக் காண வரும் சுற்றுலாப் பயணிகளுக்கு உல்லாசப் படகுகள் வாங்கவும் 1981-82-ஆம் ஆண்டில் ரூ. 5 இலட்சம் அனுமதிக்கப்பட்டது. இது மேற்படி திட்டத்தின் மூன்றாம் கட்டப்பணியாகும். இப்பணிகள் நடந்தேறி வருகின்றன. 1982-83-ஆம் ஆண்டில் ரூ. 5 இலட்சம் செலவில் குடில்கள் கட்டவும், உல்லாசப் படகுகள் வாங்கவும் கருதப்பட்டுள்ளது. இவை தவிர பிச்சாவரத்தை மாவட்ட உலாத் தலமாக மேம்படுத்தக் கருதப்பட்டுள்ளது.

திருச்சிராப்பள்ளி :

திருச்சிராப்பள்ளி, இயல்பாகவே ஒரு சுற்றுலாத் தலமாக விளங்குவதோடு, திருவரங்கம், சமயபுரம், திருவாணைக்காவல், குமாரவயலூர் ஆகிய திருத்தலங்களுக்குச் செல்வதற்கான ஒரு மையமாகவும் விளங்குகிறது. காவிரியிலிருந்து கொள்ளிடம் பிரிந்து செல்கின்ற இடமான, முக்கொம்பில் அண்மையில் சுற்றுலா மையம் ஒன்று தொடங்கி வைக்கப்பட்டது. திருச்சிராப்பள்ளியில் செலவு வரம்பினைத் திட்டமிட்டுக் கொள்கிற சுற்றுலாப் பயணிகளுக்குப்போதிய இட வசதி இல்லை. எனவே, இங்கு இளைஞர் இல்லம் ஒன்று கட்ட வேண்டிய அவசர அவசியம் ஏற்பட்டுள்ளது. இளைஞர் இல்லம் ஒன்று அமைப்பதற்காக 1982-ஆம் ஆண்டில் ரூ. 10 இலட்சம் ஒதுக்க உத்தேசிக்கப்பட்டுள்ளது. சுற்றுலாப் பயணிகளுக்குச் சிறந்த முறையில் பணியாற்ற சுற்றுலா அலுவலகத்திற்காகக் கட்டிடம் கட்ட ரூ. 2.50 இலட்சம் ஒதுக்கவும் உத்தேசிக்கப்பட்டுள்ளது.

மாவட்ட உலாத் தலங்கள் :

மாவட்டங்களில் உள்ள உள்ளூர் மக்களுக்குக் குறிப்பாக கிராமப் புறங்களில் வாழ்கின்றவர்களின் பயனுக்கென உள்ளூர் சுற்றுலா வசதியை மேம்படுத்துவதற்காக மாவட்டம் ஒன்றுக்கு இரண்டு மையங்கள் வீதம் மாவட்ட உலாத் தலங்கள் ஏற்படுத்த அரசு திட்டம் வகுத்து வருகிறது. இதற்காக உலாத் தலங்களாக மேம்படுத்துவதற்கு வாய்ப்புள்ள பகுதிகள் தெரிந்து எடுக்கப்பட்டுள்ளன. அந்தப் பகுதிகளில் போக்குவரத்துப் பணி நடத்தும் அரசுப் போக்குவரத்துக் கழகங்கள், அங்கு அடிப்படை வசதிகளை மேம்படுத்துவதற்கும் அவற்றை மேலும் கவர்ச்சி யூட்டி எழிற்படுத்துவதற்கும் தங்கள் உபரி நிதிகளிலிருந்து ரூ. 3 இலட்சம் முதலீடு செய்யும் என்று எதிர்பார்க்கப்படுகிறது. அவ்வாறு அந்த இடங்களில் வசதிகளை மேம்படுத்துவதால் அங்கு சென்றுவரும் சுற்றுலாப் பயணிகளின் எண்ணிக்கை அதிகரித்து, அதன் வாயிலாக முதலீடு செய்கின்ற அந்தந்தப் போக்குவரத்துக் கழகங்களின் வ... வாயும் பெருகும். இந்தத் திட்டம் 1980... ஆண்டு ஆகஸ்ட் திங்களிலேயே வ... பட்டாலும்கூட பல போக்குவரத்து... களின் நிதி நிலைமை சரியில்லாத... படுத்தப்படுவது தொடக்கத்தில்... மாகவே இருந்தது. நிலை... சீரடைந்து வருகிறது. அடுத்...

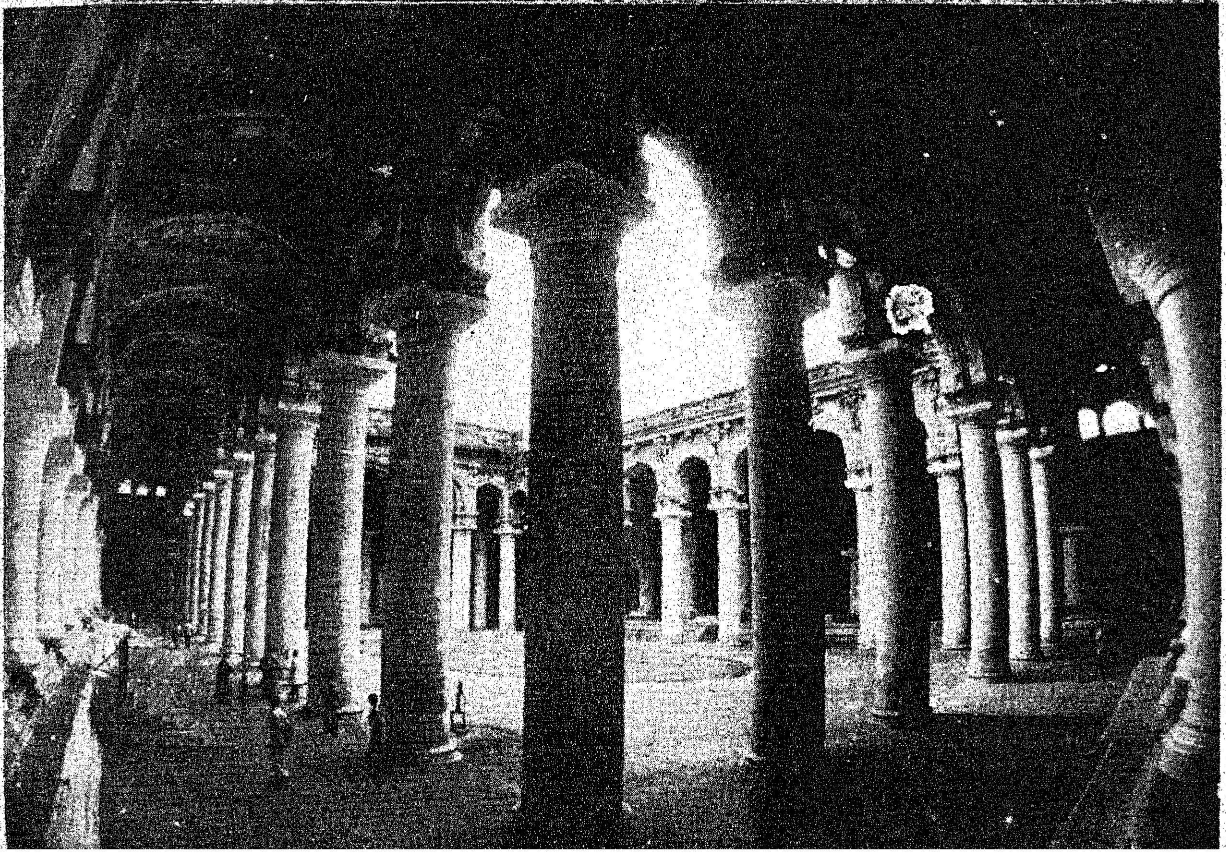

களில் இப்பணியில் நல்ல முன்னேற்றம் படும் என்று எதிர்பார்க்கப்படுகிறது.

தமிழ்நாடு சுற்றுலா வளர்ச்சிக் கழகம் :

1971-ஆம் ஆண்டில் அமைக்கப்பட்ட தமிழ்நாடு சுற்றுலா வளர்ச்சிக் கழகம் பெருமளவில் தனது பணிகளை விரிவுபடுத்துவதில் விரைவாக முன்னேறியுள்ளது. தமிழ்நாட்டில் சுற்றுலா வளர்ச்சிக்குத் தகுந்த அடிப்படையான வசதிகளுக்கு வகை செய்வதற்கு 1977-ஆம் ஆண்டிலிருந்து இக்கழகம் வணிக அடிப்படையில் சீரிய மாற்றம் பெற்றது. இக்கழகத்தின் வருமானம் 1971-72 ல் ரூ. 4.58 இலட்சமாக இருந்து 1980-81-ல் ரூ. 164.51 இலட்சமாக உயர்ந்துள்ளது. 1981-82-ல் ரூ. 225 இலட்சம் எதிர்பார்க்கப்படுகிறது. 1982-83-ஆம் ஆண்டு திட்ட மதிப்பீடு ரூ. 300 இலட்சமாகும். இக்கழகம் மேற்கொண்டுள்ள முக்கிய வளர்ச்சிப் பணிகளாவன :

உணவகங்கள் (ஓட்டல்கள்) :

தமிழ்நாடு சுற்றுலா வளர்ச்சிக் கழகம் 1971-ல்அமைக்கப்பட்டபோது அரசிடமிருந்து ஆறு சுற்றுலா மாளிகைகளை மேற்கொண்டது எனினும், தமிழ்நாடு சுற்றுலா வளர்ச்சிக் கழகம் மேலும் பல புதிய பணிகளைத் தொடங்க வேண்டுமென்ற ஆர்வத்துடன் சுற்றுலா மாளிகைகளைச் சுற்றுலாப்பயணிகள் செலுத்தும் கட்டணத்திற்கேற்ப சிறந்த வசதியுடன் கூடிய உயர்வகை உணவகங்களாக (ஓட்டல்களாக) மாற்றியது. தமிழ்நாடு சுற்றுலா வளர்ச்சிக் கழகம் சுற்றுலா முதன்மை வாய்ந்த இடங்களில் ''ஓட்டல் தமிழ்நாடு'' ''கடற்கரைப் பொழுது போக்கிடங்கள்'' போன்றவற்றையும் "பெருவழி விடுதி"களையும் (Motels) நடத்துகிறது. தமிழ்நாடு சுற்றுலா வளர்ச்சிக் கழகம் பின் வரும் ஓட்டல்களை நடத்தி வருகிறது:

கோயில் நகரங்கள் :—சிதம்பரம், தஞ்சாவூர், திருச்சிராப்பள்ளி, மதுரை (2 பிரிவுகள்), இராமேசுவரம், திருச்செந்தூர், கன்னியாகுமரி.

குறிஞ்சி நகரங்கள் :—உதகமண்டலம், கொடைக்கானல், ஏர்க்காடு.

பொழுதுபோக்கு இடங்கள் :— ஒகேனக்கல், மாமல்லபுரம்.

பெருவழி விடுதிகள் :— இராணிப்பேட்டை, உளுந்தூர்ப் பேட்டை.

1971-ஆம் ஆண்டில் தங்குமிடங்களில் மொத்த படுக்கை வசதிகள் 253 ஆக இருந்தன. தற்போது 1,059 ஆகப் பெருகியுள்ளன. தமிழ்நாடு சுற்றுலா வளர்ச்சிக் கழகம் நடத்தி வரும் பல ஓட்டல்களில், மதுரையிலுள்ள 'ஓட்டல் தமிழ்நாடு' நட்சத்திர ஓட்டலாகும். பிறிதொரு நட்சத்திர ஓட்டல் கோயம்புத்தூரில் விரைவில் தொடங்கப்படும். மூன்றாவது பெருவழி விடுதி (Motel) கிருஷ்ணகிரியில் விரைவில் உருவாகும்.

இளைஞர் இல்லங்கள் :

நடுத்தர வகுப்பினர், இளைய தலைமுறையினர் முதலியோரின் தேவைகளை நிறைவு செய்யத் தமிழ்நாடு சுற்றுலா வளர்ச்சிக் கழகம் முன்னோடித் திட்டமாக இளைஞர் இல்லங்கள் பலவற்றைக் கட்டுவதற்குத் திட்டமிட்டுள்ளது. 2-8-1981 அன்று ஏர்க்காட்டில் தொடங்கப்பட்ட இளைஞர் இல்லம் சுற்றுலாப் பயணிகளிடையே புகழ்பெற்றுள்ளது. மண்டபம், ஒகேனக்கல், உதகமண்டலம், இராமேசுவரம் ஆகிய இடங்களில் உள்ள இளைஞர் இல்லங்கள் கட்டி முடிக்கப்பட்டுத் தங்குவதற்குத் தயார் நிலையில் உள்ளன. அவை விரைவில் தொடங்கப்படும். பிச்சாவரம், கொடைக்கானல், கன்னியாகுமரி, ஆகிய இடங்களில் இளைஞர் இல்லங்கள் கட்டப்பட்டு வருகின்றன. சுற்றுலாப் பயணிகள் தங்கி சமைத்துச் சாப்பிடுவதற்கான வசதிகளுக்கு வகை செய்வதற்காக மாமல்லபுரத்தில் முகாமிடம் (Camping site) ஒன்றும் அமைக்கப்பட்டுள்ளது. இருபத்தெட்டுப் படுக்கை வசதிகளுடன் கூடிய குடில்கள் மாமல்லபுரத்தில் அமைக்கப்பட்டு வருகின்றன. அவை விரைவில் கட்டி முடிக்கப்படும். கூடுதல் வசதிகளைச் செய்து தருவதன் மூலம் உதகமண்டலம், மாமல்லபுரத்திலுள்ள ஓட்டல்களின் தரத்தை உயர்த்தக் கருதப்பட்டுள்ளது. மாமல்லபுரத்தில் கடற்கரைப் பொழுதுபோக்குத் தொகுதிகளை (Beach Resort Complex) விரிவுபடுத்தும் பணி முடியுந்தருவாயில் உள்ளது. புதுக்கோட்டை, முதுமலை, காஞ்சிபுரம், சென்னை ஆகிய இடங்களில் புதிய ஓட்டல்களும், திருத்தணி பெருவழி விடுதியும் கட்டுவது குறித்து ஆய்வில் உள்ளது.

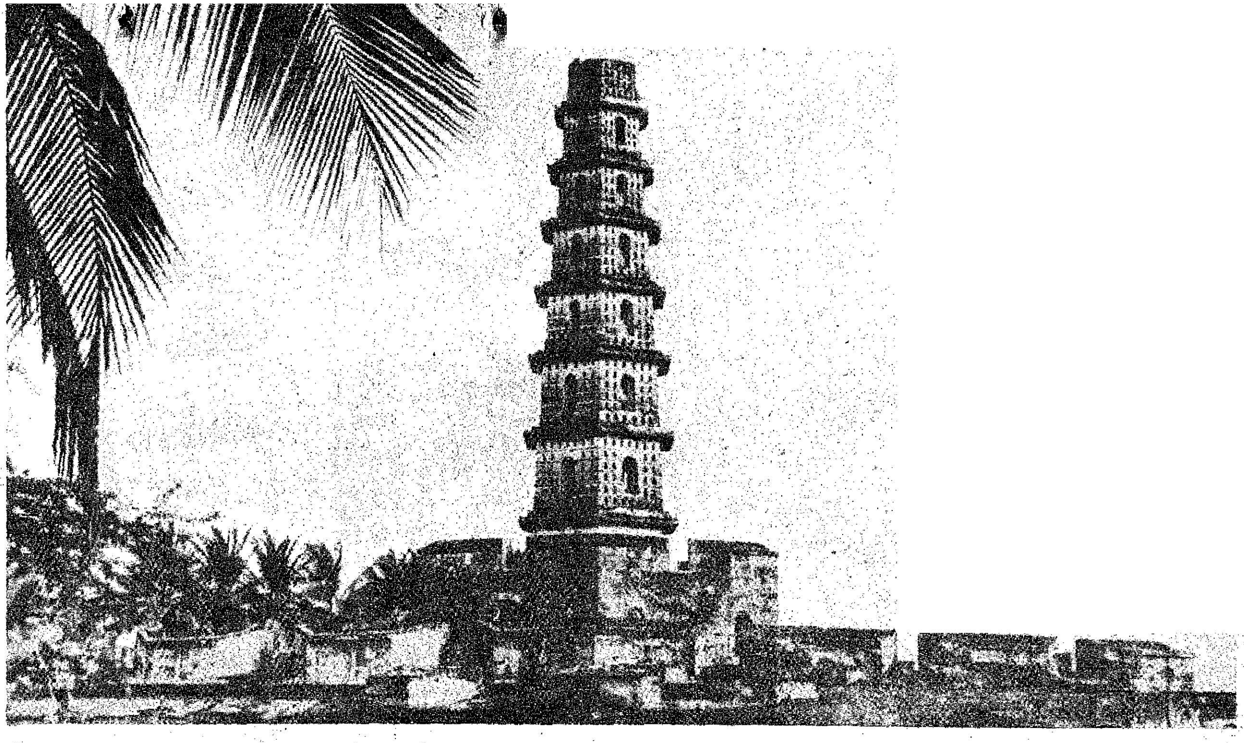

சுற்றுலா செல்ல விழையும் பயணிகளிடம் சுற்றுலாவின் சிறப்புகளை எடுத்துரைத்து பயணிகளைச் சேர்க்கும் பணிக்கென சிங்கப்பூர், மலேசியாவில் முகவர்களைத் தமிழ்நாடு சுற்றுலா வளர்ச்சிக் கழகம் பெற்றுள்ளது. இந்தியாவிலேயே தமிழ்நாடு சுற்றுலா வளர்ச்சிக் கழகந்தான் இத்தகைய தொரு வசதியை முதன் முதலாகப் பெற்றுள்ளது. 1972 ஆம் ஆண்டில் இரண்டே இரண்டு சொகுசுப் பேருந்துகளுடன் தொடங்கப்பட்ட இக்கழகத்தின் போக்குவரத்துப் பிரிவில் தற்போது பதினாறு சொகுசுப் பேருந்துகள் உள்ளன. அவற்றில் மூன்று சீர்வளி வசதி (air conditioned) பெற்றவை. இன்னும் நான்கு வண்டிகள் இப்பேருந்துத் தொடரில் விரைவில் சேர்க்கப்படும்.

தமிழ்நாட்டில் சுற்றுலா முதன்மை வாய்ந்த இடங்களை மேம்படுத்துவதற்கும், சுற்றுலாப் பயணிகளுக்கு ஏற்ற வசதிகளைச் செய்து கொடுப்பதற்கும் இந்த அரசு அனைத்து முயற்சிகளையும் மேற்கொண்டுள்ளது என்பதை இதுகாறும் கூறியவற்றால் அறியலாம். சுற்றுலா வளர்ச்சிக்கு ஆகும் பெரும் செலவில் ஒரு பகுதியை ஏற்பதன் மூலம் மத்திய அரசு மாநில சுற்றுலா வளர்ச்சிக்கு உதவிக் கரம் நீட்ட வேண்டுமென மத்திய அரசை நாம் தொடர்ந்து வலியுறுத்தி வருகிறோம். சுற்றுலா வளர்ச்சிக்கான முக்கியத் திட்டங்களை மேற்கொள்வதற்கு மாநில அரசுகளுக்கு உதவும் வகையில் இப்பிரிவுக்குப் பல்வகை வசதிகளைச் செய்து கொடுப்பதன் மூலம் முதன்மை நல்க வேண்டுமென இவ்வரசு மத்திய அரசை மீண்டும் வலியுறுத்தும்.

[தமிழ்நாடு சட்டப் பேரவையில் வைக்கப் பட்ட சுற்றுலாத் துறை கொள்கை விளக்கக் குறிப்பிலிருந்து தொகுக்கப் பட்டது].

புத்துலகம் கண்ட புரட்சிக் கவி

கா. திரவியம் இ.ஆ.ப
தலைமைச்செயலாளர், தமிழக அரசு

...டு களைந்தும், நல்ல கழனி திருத்தி உழவு புரிந்தும், ஆழ் கடல், காடு, மலை, அத்தனையிலும் பல சத்தெடுத்தும், புவி பதமுறவே நிதமும் உழைக்கின்றனர் பாட்டாளி மக்கள். அந்த உழைப்புக்கு அவர்களுக்குக் கிட்டும் பரிசு, வறுமை; போதாக் குறைக்குப் பொறுமையும் பணிவும் அடக்கமும் புகட்டும் அறிவுரை. கந்தையணிந்து, இரு கையை விரித்துத் தங்கள் மெய்யினைப் போர்த்தும் அவல நிலையில் அவர்கள் அலக்கழிகின்றனர். இவ் இழி நிலையைக் கண்டு கவிஞர் பாரதிதாசன் இரத்தக் கண்ணீர் சிந்துகின்றார்.

செருக்கையே முதலாக வைத்து, சுரண்டலையே தொழிலாக நடத்தி, சோம்பலிலே வாழ்க்கையைத் தோய்த்து, சூழ்ச்சியால் ஆதிக்கம் செலுத்தும் செல்வர்களையும், வீணர்களையும் அவர் சாடுகிறார். சாபமிடுகிறார்; சொல்லால் சுட்டெரிக்கின்றார்.

இயற்கையின் எழிலைச் சித்தரித்து, அந்த இரசனையில் இலயித்துவிடுகின்றனர், இலக்கிய மரபில் மட்டுமே ஊறிய சொல்லேர் உழவராம் புலவர்கள். ஆனால் நம் புரட்சிக் கவிஞர் பாரதிதாசனோ, அதற்கு அப்பால் சென்று, ஆழத் துருவி அந்த இயற்கை அழகினைக் கடைந்தெடுத்து, உலகுக்குக் காணிக்கையாகப் படைக்கும் உழைப்பாளிகளின் சாதனையையும் அவர்கள் அனுபவிக்கும் துன்பவேதனையையும், பசியோடும் நோயோடும் நலிவோடும் அவர்கள் நித்தம் நித்தம் நடத்தும் போராட்டத்தின் கொடுமையையும் காண்கின்றார்; கலங்குகின்றார். சோலையின் குளிர்ச்சியையும் கொள்ளையழகையும் காண்பதுடன் அவர் நிற்கவில்லை. அந்தச் சித்திரச் சோலைகளை வளர்க்க எத்தனை தோழர்கள் தம் இரத்தத்தைச் சிந்தினர் என்றுஎண்ணிப்பார்த்து ஏங்குகிறார். நெல்லினை-நன்னிலத்தினை நோக்குகின்றார் கவிஞர். நிலம் திருத்திப் பயிர் செய்ய எத்தனை மாந்தர்கள் நெற்றி வியர்வையை நீராய்ப் பாய்ச்சினர் என்று நினைத்து, அவர் வியர்வைக்கு சடாகத் தம் வேதனைக் கண்ணீரைச் சொரிகின்றார் கவிஞர்.

'சீர்த்திகொள் போகப்
பொருட்புவியே—உன்றன்
கீழிருக்கும் கடைக்கால் எங்கள்
சீர்த் தொழிலாளர் உழைத்த
உடம்பிற்
சிதைந்த நரம்புகள் தோல்!

என்ற பாடல் அவர் இலக்கிய இரசனையிலிருந்து மட்டும் தோன்றியதல்ல; அவர் இலட்சியத் துடிப்பிலிருந்து, அவர் இதயக் கனலிலிருந்து தெறிக்கும் பாடல்.

உழைப்பையே உரமாக இட்டு உடலையே பணயமாக வைத்து உழவு செய்யும் உழைப்பாளிகள், அரும் நெல் மணிகளை அறுவடை செய்து, ஆண்டானுக்கு அளந்து விட்டு அரை வயிற்றுக் கஞ்சி குடித்து அடிமைகளாகவே வாழும் நிலை அடுக்குமா, அத்தகைய நியதி நெடுநாள் நிலைக்குமா என்று அறைகூவுகிறார் கவிஞர். உழைப்பாளிகள் கெஞ்சும் வரைதானே இது நிலைத்து நிற்கும்? கெஞ்சுவதை விட்டு அவர்கள் கிளர்ந்தெழுந்தால்? அந்தக் கணக்குத் தீர்க்கும் நாள் வருமுன்பே, புதிய கணக்குப் போட்டுப் பொருளைப் பொதுவுடமையாக்கு என்று செல்வர்க்கு, சமூகத்துக்கு அறிவுரையாற்றுகின்றார் கவிஞர்.

செப்புதல் கேட்பீர்.. இப்பொழுதே
நீர்
பொது இன்பம் விளைத்திட
உங்களின் சொத்தை
ஒப்பரைப்பீரே-எங்கள் உடலின்
இரத்தம் கொதிப்பேறு முன்பே

என்று பாருக்கு எச்சரிக்கின்றார் பாரதிதாசன். அந்த எச்சரிக்கையை ஏற்றுக் கொள்ளாவிடில்-வேகம் வந்து வெள்ளமென அடித்துச் செல்லுமுன் விவேகத்துடன் நடந்து கொள்ளாவிடில்..:

'ஓடப்பரா யிருக்கும் ஏழையப்பர்
உதையப்ப ராகிவிட்டால் ஓர்
நொடிக்குள்
ஓடப்பர் உயரப்பர் எல்லாம் மாறி
ஒப்பப்பர் ஆய்வி உணரப்பா
நீ...'

என்று உலகப்பனுக்கு உணர்த்துகின்றார் உரிமைக் குரலுக்கு உணர்வூட்டும் உலகக் கவிஞர் பாரதிதாசன்.

பாதிக்குதே பசி என்று ஏழை பதைக்கும்போது, செய்த பாவத்தைக் காரணம் காட்டும் போக்கு, பொருளாதார ஆதிக்கத்தைப் பலப்படுத்தும் வகையில் சமய சித்தாந்தங்களைக் குதர்க்கம் செய்வதாகும். சமூகம் செய்யும் சதிக்குச் சமாதானம் கூற, சர்வேசுவரன் இட்ட விதி என்று சப்பைக் கட்டுக் கட்டுவது, பாமர மக்களின் பகுத்தறிவை முடக்கிப் பண்பைக் குலைத்து, ஆண்மையை ஒடுக்கி, ஆதிக்கத்தை நிலைநாட்டுவதற்கல்லவா? வாதனை சொல்லிவணங்கி நின்றால் தெய்வ சோதனை என்றவர் சொல்லுவதும், பணச் சாதனையால் நம்மை வெல்லுவதும், மனிதத் தன்மைக்கு மட்டுமல்ல மக்களைப் படைத்த மகேசுவரனுக்கே மாசு கற்பிப்பதல்லவா? 'நடவு செய்த தோழர் நாலணாவை ஏற்பதும், உடலுழைப்பில்லாத செல்வர் உலகை ஆண்டுலாவலும்' ஏழைகளை என்றென்றும் இருளிலே அடைத்து வைத்து அறியாமையிலும் அடிமைத்தனத்திலும் அவர்களை அடக்கி வைக்கும் சூழ்ச்சியல்லவா? என்று கனல் தெறிக்க வினாவுகிறார் கவிஞர்.

'உடை சுமந்த கழுதை கொண்டு உழைத்தோர் நிலைமையும் உடமைமுற்றும்படையை ஏவி அடையும் மன்னர் நிலைமையும், கடவுளாணையாயின், அந்த உடை வெளுக்கும் தோழரைக் கடவுள்தான் முன்னேற்றுமா, தன் கழுதைதான் முன்னேற்றுமா என்று ஆயாசப் பட்டு அங்கலாய்க்கிறார் அருஞ்சொற் கவிஞர். நீயும் உன் கழுதையும் நலியப் பிறந்தவர்கள் என்று சாபமிடும் சமுதாயத்தை, இயன்றால் திருத்த, இல்லாவிடில் தகர்க்கத் துடிக்கின்றார் அவர். அநீதிக்கு உடந்தையாக ஆண்டவனை அழைப்பது பகுத்தறிவுக்குத் துரோகம் மட்டுமல்ல, பகவானுக்கே துரோகம் என்றுஅடித்துச் சொல்கிறார் பாரதிதாசன். பிறிதொரு பாடலில் அவர் ஆண்டவனின் உண்மையான தொண்டர்களுக்கு இலக்கணம் வகுத்தளிப்பதிலிருந்து இது தெளிவாகிறது. 'ஆண்டவன் தொண்டர்கள் ஆகிடத் தக்கவர் யாவர் எனில் அன்னியர், தான், என்ற பேதமில்லாதவர் தோழா' என்று அவர் கூறி, உண்மையான பக்தன், பொதுமை நெறியைப் போற்றித் தன்னைப்போல் பிறரையும் கருதக் கடமைப் பட்டவன் என்று உணர்த்துகிறார்.

'தொண்டர்கள் உள்ளனர், தொண்டு பிறந்தது' என்று கூறி தத்துவங்களின் உள்ளுணர்வைத் தவற விட்டோம் என்பதையும், அமைப்புகளின் ஆசாரத்திலே அடிப்படைகளின் சாரம் அழிந்துவிட்டது என்பதையும் சுருக்கமான சொற்றொடரால் சுருக்கெனத் தைக்கிறார்சுப்புரத்தினக் கவி.

"எல்லாம் அவன் செயலே என்று பிறர் பொருளை, வெல்லம் போல் அள்ளி விழுங்கும் மனிதருக்கும், காப்பார் கடவுள் உமைக் கட்டையில் நீர் போகுமட்டும் வேர்ப்பீர், உழைப்பீர் என உரைக்கும் வீணருக்கும், மானிடரின் தோளின் மகத்துவத்தைக் காட்ட வந்த தேனின் பெருக்கே, என் செந்தமிழே கண்ணுறங்கு" என்று கவிஞர் இசைத்த தாலாட்டுப் பாடல், பிறந்த குழந்தைக்கல்ல, பிறக்கவிருக்கும் புத்துலகுக்குப் பாடப்பட்ட பாடலே ஆகும். 'பாடுபட்டுப் பசுக்கையிலாதொரு பட்டியில் மாடென' வாழ்கின்ற பாட்டாளி மக்கள், விழிப்புற்று பகுத்தறிவுப் பாதையிலே பீடு நடை போட்டுத் தங்கள் உரிமையைக் கோரிப் பெறுமாறு கூவி அழைக்கின்றார் கவிஞர். "பலிபீடத்தை விட்டினி நீங்குவீர்; செல்வ நாடு நமக்கென்று வாங்குவீர்".

இல்லார், உடையார் இடையே இன உணர்ச்சியை மட்டுமே மூட்டிவிட்டு பகைமையையும் போராட்டத்தையும், வெறுப்பையும் விரோதத்தையும், மட்டுமே வளர்த்திருந்தால், பாரதிதாசன் ஆசுகவியாகவும் தேசக் கவியாகவும் விளங்கியிருக்க மாட்டார். வெறும் ஏசுகவியாகவே இருந்திருப்பார். வர்க்கக் கொடுமை பற்றி வசை பாடி மட்டும் சென்றிருந்தால், அவர் வறட்சிக் கவியாகவே வற்றியிருப்பார்; புரட்சிக் கவியாக மலர்ந்திரார். சீற்றத்தை மட்டுமே கொட்டிவிட்டுச் சிந்தனை வளத்தினால் சீர்திருத்தப் பாதை வகுக்காமலிருந்தால், அவர் கட்சிப் பிரசாரகராகவே இருந்திருப்பார்; கவிஞர் வரிசையில் இடம் பெற்றிரார். ஆனால், பாரதிதாசனோ நிந்தனைக் கவிஞராக மட்டும் நின்றுவிடாமல், சீரிய சிந்தனைக் கவிஞராகவும் உயர்ந்துள்ளார். பகைமை உணர்வை மட்டுமே பரணி பாடாமல், இன எழுச்சியை மட்டுமே இலக்கியமாகக் காட்டாமல், பாரதிதாசன் புதிய சமுதாயத்துக்குப் பாதை வகுத்து, பொதுமை நெறிக்குப் பொருள் காட்டி, இலட்சிய உலகுக்கு இலக்கணம் வகுக்கின்றார். கன்னியை மட்டும் அவர் காட்டவில்லை; கழனி திருத்தவும் வழிகாட்டுகின்றார். களத்தைக்காண்பிப்பதோடு அவர் நிற்கவில்லை; களங்கமற்ற அன்புப் பாதையையும் அறநெறியையும் காட்டுகின்றார்; அவர் காணும் இலட்சிய உலகில் செழிப்பும் செம்மையும் சேர்ந்து இருக்கும்; செல்வமும் சீர்மையும் கலந்து நிற்கும், பணமும் பண்பும் இணைந்து செல்லும், வளமும் வாய்மையும் ஒன்றையொன்று தாங்கித் தழைக்கும். நல்லவரே வல்லவராயும் வாழ்வார் அவ்வுலகில். அங்குச் சோம்பல் இராது சுரண்டலுக்கு இடம் இல்லை என்பதால்; அங்கு வஞ்சனை இராது, பாட்டாளி மக்கள் பகுத்தறிவு எழுச்சி பெற்றதால்; அங்கு வறுமை இராது, பிறர் உழைப்பை உறிஞ்சும் சிறுமை இராததால்.

வாழ்வும் வளமும் பெற்ற சமுதாயம், வரையின்றி வளர்ந்து முழுநிறைவு எய்தவேண்டுமானால், அருளும், பொருளும் ஒருங்கே நாடவேண்டும். அருள் தேட, அவர்காட்டும் அறவழி பொதுமை நெறி;பொருள் தேட அவர் தரும் பொருளாதாரத் திட்டம் - கூட்டு முயற்சி.

'இருவர் ஒரு தொழிலில் இரண்டு நாள் ஒத்திருந்த சரிதம் அரிது நம் தாய்நாட்டில் தோழர்களே' என்று நாட்டின் அவல நிலையைக் கண்டு அங்கலாய்க்கிறார் பாரதிதாசன். பிறர் தாழ்ந்தால்தான் தாம் உயர முடியுமென்ற சுயநலச் சிறுமை, சிறிய தொழில் கலைஞர் பலரை விழுங்கிச் சிலர் நிலைநிறுத்தும் ஏகபோக ஆதிக்கம், ஆயிரம் பேர் அழிவை அடித்தளமாக ஆக்கிச் செழிப்பு மாளிகையைச் சிலர் எழுப்பும் செப்படி வித்தை, எண்ணற்றவர் உழைப்பை ஏப்பமிட்டு சிலர் ஏற்றம் காணும் சூழ்ச்சி, அறிவும் ஆற்றலும் தகுதியும் திறமையும் பலரிடமும் வளர்ந்து விரிந்து விளங்க வாய்ப்பளிக்காமல் பணபலத்தாலும், அதிகார அமைப்பின் ஆணவத்தாலும், செல்வாக்குச் செருக்காலும், படாடோபப் பகட்டாலும், வாய்ப்புகளும் வசதிகளும் வளங்களும் நலன்களும் ஒரு சிலரிடமே சிக்கச் செய்யும் பொருளாதாரக் குவியல் முறையின் கொட்டம் இவற்றிலிருந்து சமுதாயம் விடுதலை பெற வேண்டுமானால் கூடித் தொழில் செய்யவேண்டுமென்று கூட்டுறவுப் பாதையைக் காட்டுகின்றார் கவிஞர்.

'ஒருவர் அறிதொழிலை ஊரார் தொழிலாக்கி பெரும் பேறடைவது தான் வெற்றி எங்க தோழர்களே!' என்றபொதுமைப் பெற்றியினைப் போதிக்கின்றார்.

வளரும் சுற்றுலா

பழமையான நமது நாட்டின் சிறந்த பண்பாட்டுப் பாரம்பரியம் மற்றும் காணக் கிடையாத இயற்கை அழகு ஆகியவை குறித்து அயல்நாடுகளுக்கு தகுந்த முறையில் தெரியப் படுத்துவதன்மூலம் சுற்றுலாத் துறைக்கு புதிய உத்வேகத்தை அளிக்க கடந்த இரண்டாண்டுகளாக அரசு முயற்சிகளை மேற்கொண்டு வருகின்றது என்று மாண்புமிகு மத்திய சுற்றுலா-போக்குவரத்து அமைச்சர் திரு ஏ.பி. சர்மா குறிப்பிட்டார்.

மார்க்கெட்டிங் மற்றும் மானேஜ்மெண்ட் நிறுவனத்தின் உயர்மட்ட நிர்வாகக்குழு உறுப்பினர்களிடையே அமைச்சர் 19—4—1982 அன்று உரையாற்றினார். அவரது உரையில், ''வரும் 1985-இல் 1.7 மில்லியன் அயல்நாட்டுச் சுற்றுலாப் பயணிகளை வரவேற்கும் வகையிலும், 1990-இல் 3.5 மிலியன் பயணிகளை வரவேற்கும் வகையிலும், சுற்றுலா உள் கட்டமைப்பு மற்றும் போக்குவரத்து அமைப்புகளை வலுப்படுத்த 1980 மற்றும் 1981-இல் முயற்சிகளைமேற்கொண்டது'' என்று அமைச்சர் குறிப்பிட்டார்.

சுற்றுலா சர்க்யூட் கொள்கை அடிப்படையில் நாட்டில் சுற்றுலா மேம்பாட்டுக்காக, நீண்டகாலத் திட்டமொன்றினை வரைய தீவிர முயற்சிகளைத் துறை மேற்கொண்டுள்ளது. 441 சுற்றுலா மையங்களைக்கொண்ட 61 சுற்றுலா சர்க்யூட்டுகளாக நாடு பிரிக்கப்பட்டுள்ளது.

சுற்றுலா மேம்பாட்டுக்காக மத்திய மாநிலத் துறைகளில் ஒதுக்கப்படும் எதிர்கால திட்ட ஒதுக்கீடுகளை, முழுக்க முழுக்க சுற்றுலா சர்க்யூட்டுகளுக்கே ஒதுக்கப்படும்.

ஒவ்வொரு மாநிலத்திலும் சுற்றுலா கிராம வளாகம் ஒன்றினை அமைக்க அமைச்சகம் முடிவு செய்துள்ளது. மாநில அரசுகளின் ஒத்துழைப்புடன் இவை உருவாக்கப்படும். கைவினைப் பொருட்கள் மற்றும் கிராமியக் கலைகள் உட்பட கிராமப்புற வாழ்க்கையினை விளக்கும் பொழுதுபோக்கு வசதிகளுடன் கூடிய விடுமுறை மையங்களாக இவை திகழும்.

கடந்த 1980 மற்றும் 1981 ஆம் ஆண்டுகளில், 8000 அறைகளைக்கொண்ட 83 ஓட்டல்கள் கட்டும் திட்டத்திற்கு அமைச்சகம் அனுமதி வழங்கி உள்ளது. இத்துடன் ஒப்புதலளிக்கப்பட்ட ஓட்டல்களின் எண்ணிக்கை 159 (30,000 அறைகள்). இத்திட்டங்கள் நிறைவேற்றப்பட்டபின், 1985-ஆம் ஆண்டு இலக்கான 1.7 மிலியன் சுற்றுலாப் பயணிகளுக்கு இடவசதியினைச் செய்துதர துறையால் முடியும். 1985-இல் 40,000 அறைகள் தேவைப்படும் என்று மதிப்பிடப் பட்டுள்ளதாக அமைச்சர் குறிப்பிட்டார்.

நாட்டிலுள்ள சுற்றுலா வளத்துக்கு ஏற்ப சுற்றுலா கட்டமைப்பு உருவாக்கும் அரசின் முயற்சிகளுக்கு ஒத்துழைப்பு அளிக்குமாறு தனியார் துறையினருக்கு அமைச்சர் வேண்டுகோள் விடுத்தார்.

தொழில் திறனும், நுட்ப அறிவும் விஞ்ஞான வளர்ச்சியும் வசதி படைத்த ஒருசிலர் வசமாகச் சிக்காமல், சமூகத்தில் எல்லா மட்டங்களிலும் எல்லா உழைப்பாளிகளுக்கும் உரித்தாக வேண்டும். நம் நாட்டின் பின் தங்கிய நிலையையும் பிற நாட்டின் முற்போக்கு நிலைமையையும் ஒப்பிட்டு நம் தேக்கத்துக்கும் அவர்கள் வளர்ச்சிக்கும் காரணம் காட்டுகிறார் கவிஞர். 'பீடுற்றார் மேற்கில் பிறநாட்டார் என்பதெல்லாம், கூடித்தொழில் செய்யும் கொள்கையினால் தோழர்களே' - அது அங்குள்ள வாழ்வுக்கும் வளர்ச்சிக்கும் காரணம். 'வாடித் தொழிலின்றி வறுமையாற் சாவதெல்லாம் கூடித் தொழில் செய்யாக் குற்றத்தால் தோழர்களே! - இது இங்குள்ள

வறுமைக்கும் நலிவுக்கும் தேக்கத்துக்கும் துன்பத்துக்கும் காரணம். பலரும் கூடி ஒவ்வொருவரும் ஒருசிறிது முதலிட்டு, ஒன்று, சேர்ந்து தொழில் செய்தால் முதலாளி யார், தொழிலாளி யார்? பணக்காரன் ஒருவன் அவனை நம்பிப் பாட்டாளிகள் பலர் என்ற நிலை மாறிப் பங்காளிகள் அனைவரும் என்ற நியதியில் தொழில் வளரும். சுரண்டிச் சேர்த்த செல்வத்தை வைத்து சுருட்டும் இலாபத்தையே குறியாகக் கொண்டு, ஏழையின் உழைப்பை மட்டுமல்ல, உடலையும் உயிரையும்கூட, போட்ட முதலுக்கு வட்டியாக வசூல் செய்யும் முதலாளித்துவ ஆதிக்க முறை முறிய வேண்டுமானால், கூடித் தொழில் செய்யும் நெறி வளர்த்துக் குடிமக்கள் கூடி உழைக்க வேண்டும். பொதுநலன் நாடி வளரவேண்டும். 'கூடை முறம் கட்டுநரும் கூடித் தொழில் செய்யின் தேடிவரும் லாபம், சிறப்பு வரும்.' சிறுதொழிலிலும் சரி, பெருந்தொழிலிலும் சரி, கூடித் தொழில் செய்வதே குலத்துக்கு நல்லது, கூட்டு முயற்சியே நாட்டுக்கு நல்லது என்று, உழைப்போடு உறவை, உணர்வை, ஒற்றுமையை வளர்த்து, செழிப்போடு செம்மையைப் போற்றிப் பொருளோடு பொதுமையைப் பிணைத்துப் போதனை செய்கிறார் புரட்சிக் கவிஞர்.

இத்தகைய தொழில் நெறியைப் போற்றுகையில் பொருளாதாரம் பலப்பட்டு, பண்பாடு வலுவடைந்து, சமுதாயம் சீர்திருந்தித் தனிமனிதன் தழைப்பான். பொருள் நெறியிலிருந்து அருள் நெறியினைக் கடைந்தெடுக்கும் கவிஞர், பொதுமை உணர்வை, பரந்த உள்ளத்தை, விரிந்த அன்பைப் போற்றுகின்றார்; போதிக்கின்றார்.

''துன்பம பிறாககு நல இனபம் தமக்கெனும் துட்ட மனோபாவம் அன்பினை மாய்க்கும், அறங்குலைக்கும்; புவி ஆக்கந்தனைக் கெடுக்கும், வன்புக்கெலாம் அதுவே துணையாய் விடும், வறுமையெல்லாம் சேர்க்கும்'' என்று எச்சரித்து, மனிதன் மனத்தையே மாற்றி, மனிதத் தன்மையை வளர்ப்பதை வலியுறுத்துகின்றார். 'தான், தனது' என்பவற்றிலிருந்து விடுதலை பெற்றால் தான் விமோசனம் என்று சமயத் தத்துவ மெய்யறிஞர்கள் கூறுகின்றனர். மறுமைக்கு வழிகாட்டி, இம்மையிலேயே செம்மை பெறவும், தானென்ற தளையிலிருந்து விடுபட்டுச் சமுதாயத்துடன் சங்கமமாக வேண்டுமென்றும் அறிவுறுத்துகிறார், அறிவுக்கவி பாரதிதாசன். 'தன் பெண்டு, தன் பிள்ளை, சோறு, வீடு, சம்பாத்தியம், இவையுண்டு தானுண்டு என்போன் சின்னதொரு கடுகுபோல் உள்ளம் கொண்டோன். 'கடுகுள்ளம் களைந்து கடல்போல் உள்ளம் பெருக வேண்டும். 'தூய உள்ளம் அன்புள்ளம், பெரிய உள்ளம் தொல்லுலக மக்களெல்லாம் ஒன்றே என்னும் தாயுள்ளம் தனிலன்றோ இன்பம்' என்று தரணிக்குத் தகைமைசால் பொதுமை நெறியினைத் தருகின்றார் தமிழ்க் கவிஞர்.

பள்ளந்தனில் விழும் பிள்ளைப் பூச்சிபோல், பயந்து, நடுங்கி, உள்ளத்தை, உடலை, உயிரைச் சுருக்கி, உணர்விழந்து உழல்வதை ஒழித்து, மனிதன் எழுச்சி பெற வேண்டும். ''அறிவை விரிவு செய்; அகண்டமாக்கு, விசாலப்பார்வையால் விழுங்கு மக்களை, அணிந்து கொள், உனைச் சங்கமமாக்கு'' என்று அவர் விடும் அழைப்பில் சமயத்தின் சாரமும் சமதர்மத்தின் சாரமும் சங்கமமாகின்றன. அன்பும் அறிவும் கூடிக் கலக்கின்றன.. ''உன் வீடு உனது பக்கத்து [illegible] சுவரை இடித்து, வீதிகள் இடையில் திரையை நீக்கி, நாட்டோடு நாட்டை இணைத்து மேலே ஏறு'' என்று அறமும் அரசியலும் கலந்து பாடும்போது பாரதிதாசன், உண்மையில் பாருக்கே தாசனாகி விடுகின்றார்.

வாழப் பிறந்தவர் சிலர், வாடி நலியப் பிறந்தவர் பலர், உழைப்பவர் பலர், உயர்பவர் சிலர், அடிமைகள் பலர், ஆண்டார் சிலர், என்ற இழிவினை மாற்றி புதியதொரு பொதுமையான சமுதாயத்தைச் சமைக்கவேண்டும், தரித்திரத்தை வென்ற தனிமனிதன், தானென்னும் தளையிலிருந்து மீண்டும் தரணிக்கெல்லாம் தொண்டாற்ற வேண்டும். கூடித் தொழில் செய்து, கோடி நலன் சேர்த்து, மனித குலம் வளரச் செய்யவேண்டும். அதற்கு ஆதரவாக அரசியல் துறையில் சனநாயகம் அமையவேண்டும். பொருளாதாரத் துறையில் கூட்டுறவுப் பாதையைப் போற்றவேண்டும்; சமூகத் துறையில் பகுத்தறிவின் எழுச்சி வேண்டும்; அறிவியலில் தன்னலம் பேணாப் பொது உணர்வு வேண்டும். அப்பொழுது தான் வறுமையும் சிறுமையும் இல்லாத சமுதாயம், வஞ்சமும் வன்முறையும் இல்லாத சமுதாயம், சூதும் சுரண்டலும் இல்லாத சமுதாயம், அறியாமையும் ஆதிக்கமும் நிலவாத சமுதாயம் உருவாகும். ஊனுடலில் உயர்வு காண மானுடம் வேண்டுமென்பதே பாரதிதாசனின் தாரக மந்திரம். மனிதத் தன்மையும் மனச்சான்றும் வளருகின்ற சமுதாயத்தில் தான், எனது என்னும் சிறுமை தவிர்த்து இன்பம் எல்லார்க்கும் என்ற பேரிகை எங்கும் முழங்கிடும் என்று இலட்சியக் கனவு காண்கிறார், புதுமைக் கவிஞர்- பொதுமக்கள் கவிஞர்- புரட்சிக் கவிஞர் பாரதிதாசன்.

[வானொலிப் பேச்சு]

கோவை மாவட்டத்தில் பிற்பட்டோர் நலத்துறையின் நல்வாழ்வுத் திட்டப் பணிகள்

கோவை மாவட்டத்தில் பிற்பட்ட வகுப்பைச் சார்ந்த பள்ளி மாணவர்கள், கல்லூரி மாணவர்கள் 9,502 பேருக்கு ரூ. 31,84,000 உபகாரச் சம்பளமும், 33 பேருக்கு மதிய உணவு வழங்க ரூ. 1,000மும், பள்ளி மாணவ, மாணவியர் 1,909 பேருக்கு சீருடை ரூ. 24,600 செலவிலும், 33 துவக்கப்பள்ளி மாணவர்களுக்குப் புத்தகங்கள், சிலேட்டுகள் ரூ. 627 செலவிலும் நிறைவேற்றப்பட்டுள்ளன. 27 பேருக்குப் பாசனக் கிணறு தோண்டுவதற்காக ரூ. 25,705 மானியமும், படிப்பில் சிறந்த இரண்டு மாணவர்களுக்குப் பரிசுகளும், சலவைத் தொழிலாளி 225 பேருக்கும், சவரத் தொழிலாளி 200 பேருக்கும் ரூ. 1,00,813 செலவில் தொழில் கருவிகளும் அதைப்போல 40 பேர்களுக்கு ரூ. 6,000 செலவில் கருவிகளும் வழங்கப்பட்டுள்ளன. ஒரு மாணவர் விடுதிக்கு உணவு வழங்குவதற்காக ரூ. 11,115 மானியமும், 50 பேருக்கு வீட்டுமனைப்பட்டா வழங்குவதற்கான ரூ. 62,445 செலவிடப்பட்டு நிலமும் வாங்கப்பட்டுள்ளது.

பெருமை மிகு பெரியார் நகர்!

சென்னை அகரத்திலுள்ள ஜவகர்நகருக்கு அருகில் உள்ளது தான் பெரியார் நகர்.

காடு திருத்தி வீடு அமைத்திருக்கும் பாங்கினை நேரில் பார்க்கின்ற வாய்ப்பு மார்ச்21-ந் தேதி கிடைத்தது. ஆம். அன்று தான் அந்நகரின் திறப்பு விழா!

தமிழக அரசின் உயர் அதிகாரிகள் பலர் பங்கு கொண்ட இந்த விழா, மிகச் சீரும் சிறப்புமாக நடந்தது.

மாநிலத் திட்டக்குழுத் தலைவர் திரு வே. கார்த்திகேயன் ஐ. ஏ. எஸ். அவர்கள் தலைமை வகித்துப் பேசுகையில், இந்நகர் வளர்ச்சிக்குப் பாடுபட்டவர்களை வெகுவாகப்பாராட்டினார். அதோடு, 'உங்கள் குழந்தைகளுக்கு வைத்துவிட்டுப் போகக் கூடிய ஒரே சொத்து இந்த வீடு தான்' என்றும் அவர் குறிப்பிட்டார்.

தமிழ்நாடு அரசு தலைமைச் செயலக ஊழியர்கள் இங்கே தம் சொந்தப்பொறுப்பில் வீடுகளைக் கட்டிக் கொண்டு குடி வந்திருக்கிறார்கள். இன்னும் சிலரின் வீடுகள் முடியுந்தறுவாயில் உள்ளன.

தமிழ்நாடு அரசின் தலைமைச் செயலாளர் திரு கே. திரவியம் ஐ. ஏ. எஸ். அவர்கள், நகரைத் திறந்து வைத்துப் பேசுகையில், ''அனைவரும் ஒன்று சேர்ந்து முயற்சி எடுத்தால் எக்காரியமும் வெற்றி பெறும் என்பதற்கு இது ஒரு சிறந்த எடுத்துக்காட்டு'' என்று குறிப்பிட்டார். மேலும் அவர் பேசுகையில், 'தந்தை பெரியாருக்குப் புகழைத் தேடித் தரும் வகையிலே, இந்தக் குடியிருப்புகள் விளங்க வேண்டும்' என்று கேட்டுக் கொண்டார்.

வேலைவாய்ப்பு மற்றும் பயிற்சித்துறை இயக்குநர் திருமதி லட்சுமி பிரானேஷ் ஐ. ஏ. எஸ். அவர்கள், குழந்தைகளுக்குப் பரிசுகள் வழங்கினார்.

சென்னை மாவட்ட ஆட்சித் தலைவர் திருமதி சி. கே. கரியாலி ஐ. ஏ. எஸ். அவர்கள், சென்னை மாநகராட்சி ஆணையர் திருமதி யாஸ்மின் அகமது ஐ. ஏ. எஸ். ஆகியோர் இந்நகர் உருவாக இருந்தவர்களைப் பாராட்டிப் பேசினார்கள்.

இந்நகர், இன்று படிப்படியாக வளர்ச்சி பெற்றுவருகிறது.

சாலைகள் அமைத்தல், சாலை விளக்குகள் போடுதல், மழைத் தண்ணீர் வடிகால் திட்டம் போன்ற வேலைகள், சென்னை மாநகராட்சியிடம் ரூ. 68 இலட்சம் செலவில் ஒப்படைக்கப்பட்டன. சாலைகள் போடும் வேலை அநேகமாக முடிந்து விட்டது. தலைமைச் சாலைகளில் தார் போடப்பட்டு வருகிறது. மிகக் குறுகிய காலத்திலேயே தெரு விளக்குகள் போடப்பட்டு விட்டன. வடிகால்கள் அமைக்கப்பட்டு வருகின்றன.

சென்னை மின்சார வாரியம், பெரியார் நகரில் ஒரு 'டிரான்ஸ்பார்மரை' அமைத்துள்ளது. விண்ணப்பதாரர்களுக்கு மின் இணைப்புக்கும் ஏற்பாடு செய்து வருகிறது.

தொடக்கத்தில் வாடகைக் சட்டடத்தில் பள்ளிக்கூடம் தொடங்கப் பெற்றது. இதற்கான கட்டடம் விரைவில் கட்டி முடிக்கப்பட்டு உயர்நிலைப்பள்ளியாக இது உயரும் என்ற நம்பிக்கையிருக்கிறது.

''அமுதம்'' நுகர்வோர் -பங்கீட்டு-பண்டகச் சாலை ஒன்றும் நிறுவப்பட்டுள்ளது. சென்னை மத்தியக் கூட்டுறவு வங்கி, அதன் கிளையொன்றை இங்கு நிறுவ முன்வந்துள்ளது.

பெரியார் நகரில் நில அடி நீர் குடிப்பதற்கு ஏற்றதாக இல்லை. சென்னை குடிநீர் வடிகால் வசதி வாரியத்திடம் இதுபற்றி விளக்கிக் கூறியதன் பேரில், அந்த வாரியம் குடிநீர் வசதிக்கு ஏற்பாடு செய்துள்ளது.

ஆலய நிர்மாணப்பணி வேலை ஒன்றும் தொடங்கப் பெற்றுள்ளது. பால் விநியோகத்திற்கு, பால்வள நிறுவனம் ஏற்பாடு செய்துள்ளது.

போக்குவரத்து வசதியும் இருக்கிறது. பல்லவன் போக்குவரத்துப் பேருந்துகள் இந்நகருக்கு 42, 8ஏ, 29 எண்ணுள்ள பேருந்துகளை, காலையிலும் மாலையிலும் விடுகின்றன.

அஞ்சல் நிலையம் அமைக்க, ஒரு இடம் ஒதுக்குவதற்கும் உத்தேசிக்கப்பட்டுள்ளது.

இவ்வாறு, பரந்து விரிந்த அளவில் காட்சி தரும் இந்தப் பெரியார் நகர், தந்தை பெரியாரின் பெருமையினைப் பறை சாற்றும் என நம்பலாம்.

—பி. வி. ஜி.

இந்தியாவுக்கே வழிகாட்டும் சென்னை நிருபர்கள் கழகம்!

ஜி. ஆனந்தன்

பத்திரிகை நிருபர்கள் சங்கத்தில் உறுப்பினராக இருக்கும் நிருபர்கள் எதிர்பாராத வகையில் இயற்கை எய்திவிட்டால் அவரது குடும்பத்திற்கு ரூ. 10 ஆயிரம் உதவி செய்வதற்கான ஒரு புதிய திட்டத்தை சென்னை நிருபர்கள் கழகம் கொண்டு வந்துள்ளது. இதனையொட்டி சென்னை மயிலாப்பூர் உட்லண்ட்ஸ் ஓட்டலில் நடைபெற்ற விழாவுக்கு நிருபர்கள் சங்கத் தலைவர் திரு. என். நரசிம்மன் தலைமை வகித்தார். சென்னை நிருபர்கள் கழகம் 'குரூப் இன்சூரன்சுத் திட்டத்தை' எடுத்து இருக்கிறது. அதற்கான

பாலிசியை மாண்புமிகு செய்தி-அறநிலையத்துறை அமைச்சர் திரு ஆர். எம். வீரப்பன் அவர்களிடம் பொது மேலாளர் (எல். ஐ. சி'') திரு எஸ். வி. நாராயணன் வழங்கினார்.

விழாவுக்குத் தலைமை வகித்த சென்னை நிருபர்கள் கழகத்தின் தலைவர் திரு என். நரசிம்மன் பேசுகையில்,

தமிழக அரசுக்கு நன்றி :

''பத்திரிகைப் பணியாளர்கள் பயன்பெறும் வகையில் புதிதாக ஒரு மசோதாவை செய்தித்துறை அமைச்சர் அவர்கள் கொண்டு வந்தார். அவரைச் சந்தித்துச் சில மாற்றங்கள் செய்து மசோதாவைக் கொண்டு வாருங்கள் என்று கேட்டுக் கொண்டதற்கு இணங்க அவர்கள் மசோதா வைப்பொறுக்குகுழுவுக்கு அனுப்பி வைக்க, சட்டப் பேரவையில் வலியுறுத்தினார்கள். அதன்படி பத்திரிகைப் பணியாளர் பாதுகாப்பு மசோதா பொறுக்குகுழுவிற்கு' அனுப்பப்பட்டது. 'பத்திரிகையாளர்கள் நல்வாழ்வில் அக்கரை எடுத்துக் கொண்ட அமைச்சருக்கும் தமிழக அரசுக்கும் இந்தக் கழகத்தின் சார்பில் நன்றியைத் தெரிவித்துக் கொள்கிறேன்.''

செய்தி சுற்றுலா மற்றும் தமிழ்ப் பண்பாட்டுத் துறைச்செயலாளர் திரு பி. பி. கிருஷ்ணசாமி ஐ. ஏ. எஸ். அவர்கள் உரையில் பத்திரிகை நிருபர்களுக்காக 'குரூப் இன்சூரன்சு திட்டம்' கொண்டு வரப்பட்டதை வெகுவாகப் பாராட்டினார்.

திட்டத்தைத் துவக்கி வைத்த மாண்புமிகு செய்தி-அறநிலைத் துறை அமைச்சர் திரு ஆர். எம். வீரப்பன் அவர்கள் பேசுகையில் குறிப்பிட்டார்.

அமைச்சர் பாராட்டு !

''இந்தியத் துணைக் கண்டத்திலே வேறு எங்கேயும் இல்லாத அளவுக்கு சென்னைப் பத்திரிகை நிருபர்கள் ஒன்றாகச் சேர்ந்து இந்த நல்ல திட்டம் கொண்டு வந்ததை வெகுவாகப் பாராட்டுகிறேன். இந்தியாவிலே பத்திரிகைத் துறையில் இப்படி ஒரு திட்டம் சென்னையிலிருந்து முதலாவதாக வருவது குறித்து மகிழ்ச்சியடைகிறேன். அதுவும் நிருபர்களிடமிருந்து ஒரு நயா பைசா கூட வசூலிக்காமல் நிருபர்கள் சங்கமே பிரிமியம் தொகையாக 6 ஆயிரம் ரூபாய் கட்ட முன் வருவதைக் கண்டு பாராட்டுகிறேன.

இந்தியாவுக்கே வழிகாட்டி சென்னை :

''இந்தியாவுக்கு, தமிழகம் எத்தனையோ வகையில் வழிகாட்டியாக விளங்கியிருக்கிறது. தலைசிறந்த அறிஞர்களையும், வல்லுநர்களையும் தந்தபெருமை தமிழகம் பெற்றிருக்கிறது. எந்தத் துறையை எடுத்துக் கொண்டாலும் அதிலும் தமிழகத்திற்கே சிறப்புப் பெயருண்டு.

அதே போல தலைசிறந்த பத்திரிகையாளர்களையும் தமிழகம் தான் பெற்று இருக்கிறது. விஞ்ஞான வசதிகளையும் கொண்டு சிறப்போடு வெளியிடும் பத்திரிகைகளும் தமிழகத்தில் தான் இருக்கின்றன.

''தாங்கள் பெறும் ஊதியத்தில் மாதம் ஒரு ரூபாய் கொடுக்க வேண்டும் என்ற நிலையை அரசாங்க ஊழியர்களுக்கு அரசு கொண்டு வந்துள்ளது. மாதா மாதம் 1 ரூபாய் கட்டி வந்த அந்த அரசு ஊழியர் இயற்கை எய்தினால் அவரது குடும்பத்தாரிடம் 10 ஆயிரம் ரூபாயை அரசு வழங்கும்.

தமிழக நிருபர்களுக்கு ஒரு வரலாறு உண்டு :

''ஒரு ரூபாய்கூடக் கட்டாமல் நிருபர்கள் சங்கமே கட்ட இருப்பது இந்தியாவுக்கே ஒரு முன்னோடியாகும். இதற்கு நன்றி செலுத்தக் கடமைப்பட்டிருக்கிறேன். காற்றுப் புக முடியாத புகை நுழைய முடியாத இடத்திலும்-துப்பறியும் நிபுணர்கள்கூட நுழைய இயலாத இடத்திலும் பத்திரிகை நிருபர்கள் சென்று செய்தியைத் திரட்டவும் முடியும் என்பதைப் பல நேரங்களில் நிருபர்கள் நிரூபித்துக் காட்டிய வரலாறு உண்டு. ஆற்றல் மிக்க-சக்தி வாய்ந்த அப்படிப்பட்ட பத்திரிகையாளர்களில் சிலருக்கு தன்னுடைய வாழ்க்கையை நடத்த முடியாத அளவுக்கு வறுமை வாட்டி எடுக்கிற நிகழ்ச்சிகள் இருக்கின்றன. அப்படிப்பட்டவர்களின் வாழ்வுக்கு இதனை நிறைவேற்ற இருக்கிறீர்கள். ஒரு உயிரோட்டமான திட்டம் இது. நிருபர்கள் கழகத்தின், மனிதாபிமான மிக நல்ல எண்ணத்தைப் பாராட்டுகிறேன். பத்திரிகைகளில் பணியாற்றுகிறவர்களில் சிலர் மற்ற எல்லாத் தகுதிகளையும்-பத்திரிகை நிருபர்களுக்கு இருக்கிற திறமைகளையும் - பணியினையும் பெற்றும் பெரிய பத்திரிகைகள் வழங்கப்படும் ஊதியத்தைப் பெற முடியாதவர்களாக இருப்பதைக் காண முடிகிறது. துரதிருஷ்ட வசத்தின் காரணமாகவோ என்னவோ அந்த அளவுக்கு ஊதியத்தை அந்த நிருபர்கள் பெற முடியவில்லை.

அரசு கொண்டுவரும் பத்திரிகை பணியாளர் சட்ட முன்வடிவு :

ரத்த நாளங்களாக இருக்கிற பத்திரிகையாளர்களுக்கு உதவி செய்கிற வகையில் தமிழக அரசு பத்திரிகையாளர் பிரச்சினையை கவனிக்க வேண்டும் என்ற நல்ல நோக்கத்திற்காகப் பத்திரிகையாளர்களுக்கு ஒரு பாதுகாப்புச் சட்ட முன்வடிவைத் தயாரித்து கடந்த 3 ஆண்டுக் காலத்திற்கு முன்பே மத்திய அரசுக்கு அனுப்பியது. மத்திய அரசின் ஒப்புதல் பெற்ற பிறகு அந்தச் சட்டமுன் வடிவு, நடந்து முடிந்த சட்டம் பேரவையில் கொண்டு வரப்பட்டது. இந்தக் கூட்டத் தொடரில் அந்தச் சட்ட முன்வடிவு விவாதிக்கப்பட்டு நிறைவேற்றப்பட இருந்தது. பத்திரிகையாளர்களின் நன்மைக்காகக்கொண்டு வரப்போகும் அந்த சட்டமுன் வடிவைப் பத்திரிகையாளர்கள் கேட்டுக் கொண்டதற்கு இணங்க அந்தத் திட்டம் முழுப் பலன் பெறுவதற்கு வகை செய்வதற்காகக் கூட்டுப் பொறுக்குக் குழுவுக்கு அனுப்பப்பட்டது. இப்போது அது ஆய்வில் இருக்கிறது. அந்தச் சட்டம் முன் வடிவு நிறைவேற்றப்பட்டால் நிருபர்கள் சங்கத்தில் உறுப்பினர்களாக உள்ள அனைவருக்கும் அது பலன் தருவதாக இருக்கும்.

''இந்த 'குரூப் இன்ஷுரன்ஸ்' திட்டத்தில் மொத்தம் 100 உறுப்பினர்களே இருப்பதாக அறிகிறேன். 200 பேரை உறுப்பினர்களாக ஆக்கினால் இந்தத் திட்டத்தால் லாபம் இருக்கிறது.

''ஆயுள் இன்ஷுரன்ஸ்'' நிறுவனம் ஒரு காலத்தில் மக்கள் மத்தியில் பயத்தை ஏற்படுத்தியது உண்டு. தேசியமயமாக்கப்பட்ட பிறகு இன்ஷுரன்சு திட்டம் என்பதே மக்களுக்காகப் பயன்படும் நிறுவனம் என்ற அளவுக்குச் சிறப்புப் பெற்றுள்ளது. எறும்புகூடத் தனது எதிர்காலத்திற்காகச் சேமித்து வைத்துக் கொள்ளும் பழக்கத்தை வைத்துள்ளது. அந்த எறும்புக்குள்ள உணர்வு கூட மனிதனுக்கு இல்லாமல் இருக்கிறது. ஒவ்வொருவருக்கும் சேமித்து வைக்கிற பழக்கம் இருக்க வேண்டும். இன்ஷ்யூரன்சின் தேவையை நம் மக்கள் நன்றாக உணர்ந்திருக்கிறார்கள்.

நானும் ஒரு எழுத்தாளனே !

''நான் திராவிட நாடு-நடிகன் குரல், குடியரசு, ஞாயிறு ஆகிய இதழ்களில் பணியாற்றியவன், நானும் ஒரு பத்திரிகையாளன் என்று சொல்லிக் கொள்வதில் பெருமையடைகிறேன். எழுத்தாளர்கள் மீது அதிகப் பற்றும் பாசமும் கொண்டவன்.

சென்னை நிருபர்கள் கழகம் இந்த இன்ஷ்யூரன்சு திட்டத்திற்குப் பிரிமியம் தொகையாக ஆண்டுக்கு ரூ. 6 ஆயிரம் கட்டுகிறது. இப்பிரிமியத்திற்கு என்னுடைய சொந்தப் பொறுப்பிலிருந்து ரூ. 1,000 அளிக்கிறேன்.

''இந்த நல்ல திட்டத்திற்கு எனது நல் வாழ்த்துக்கள்''

விழாவில் பங்கேற்ற ஆயுள் இன்ஷ்யூரன்சு காப்பீட்டுக் கழகத்தின் பொது மேலாளர் திரு எஸ். வி. நாராயணன் தமது உரையில்; ''தேசியமயமாக்கப்பட்டபோது ஏழை- எளிய மக்களுக்கும் இன்ஷ்யூரன்ஸ் பாதுகாப்பு ஏற்படுத்தப்பட வேண்டும் என்று எண்ணிய எண்ணம் நிறைவேறி வருகிறது. பொது நலம் கருதி தானே முன்வந்து குழுமைத்துப் பணியாற்றும் இந்த நிருபர்கள் கழகம் போன்ற ஒரு நிறுவனம் இந்தத் திட்டத்தை ஏற்றுக் கொள்வது இந்நாட்டிலேயே இதுதான் முதல் என்று சொல்லலாம்' என்று குறிப்பிட்டார்.

இவ்விழாவில் செய்தி மக்கள் தொடர்புத்துறை இயக்குநர் திரு கே. ஏ. சுந்தரம் ஐ.ஏ.எஸ். அவர்கள் பங்கேற்றார்.

சென்னை நிருபர்கள் கழகத்தின் செயலாளர் திரு சந்திர சேகர் நன்றி கூறினார்.

உண்மையிலேயே இந்தப் புதிய திட்டம் தமிழகப் பத்திரிகையாளர்களுக்கு மிகப் பெரும் பேறாக அமைவதுடன் மற்ற மாநிலத்தவர்களுக்கு வழிகாட்டும் திட்டமாக அமைந்துள்ளது என்றால் அது மிகையாகாது.

சில ஆண்டுகளுக்கு முன்பு தமிழ்நாட்டில் சிறிய கிராமமாக இருந்த நெய்வேலி படிப்படியாக வளர்ச்சி கண்டு இப்போது பாரதத்தின் எரிசக்தி வரைபடத்தில் நிரந்தர இடம் பிடித்திருக்கிறது. இந்திய அரசுத்துறை நிறுவனமான நெய்வேலி பழுப்பு நிலக்கரி நிறுவனம் வெள்ளி விழாவில் அடியெடுத்து வைக்க இருக்கிறது.

நெய்வேலி பழுப்பு நிலக்கரி நிறுவனத்தில் இப்போது பணிகள் மும்மரமாகி இருக்கின்றன. இரண்டாவது அனல் மின்நிலையம் அதோடு இரண்டாவது பழுப்பு நிலக்கரி சுரங்கம் ஆகியவற்றுக்கான பணிகள் சுறுசுறுப்படைந்து வருகின்றன.

2-வது மின் நிலையம் அதன் முதல் கட்டத்துக்கு ஆகும் செலவுத் தொகை கிட்டத் தட்ட 254 கோடி ரூபாய் என்று மதிப்பிடப்பட்டுள்ளது. தலா 210 மெகா வாட் மின்சார உற்பத்தியில் மூன்று பிரிவுகள் செயல்படும். முதலாவது பிரிவு 1984-ம்ஆண்டு செப்டம்பர் மாதத்தில் செயல்படத்துவங்கும். 2-வது கட்டம் 400 கோடி ரூபாய் செலவுத் தொகையில் முடிக்கப்படும். 2வது கட்டம் செயல்படத்துவங்கியதும் இந்நிலையத்தில் உற்பத்தி திறன் 1470 மெகாவாட் அளவுக்கு உயரும்.

நெய்வேலியில் 1,500 மெகாவாட் உற்பத்தித் திறனுடன் மேலும் ஓர் அனல் மின் நிலையம் அமைக்கும் உத்தேசமும் இருக்கிறது. தற்போது இருக்கும் மின்நிலையம் போலவே மற்ற மின்நிலையங்களும் பழுப்பு நிலக்கரி எரிசக்தியில் அமைக்கப்படும்.

கடந்த ஆண்டு நிறுவன நிர்வாகம் 11கோடி ரூபாய்க்கு மேல் லாபம் சம்பாதித்து இருக்கிறது. பல்வேறு சிரமங்கள் காரணமாக பழுப்பு நிலக்கரி தோண்டும் பணியில் ஏற்பட்டிருந்த தடைகள் நீங்கித் தற்போது பணிகள் மும்மரமாகி இருக்கின்றன.

நாட்டின் 95 சதவிகிதம் பழுப்பு நிலக்கரி தேவையில் தேவைப்படும் முழு அளவையும் இந்த பழுப்பு நிலக்கரி நிறுவனம் சமாளித்து வருகிறது. 50 முதல் 100 மீட்டர் ஆழத்தில் பழுப்பு நிலக்கரி கிடைக்கிறது. ஆகவே நெய்வேலியில் சக்கரவாளித் தொழில் நுட்பம் கைக்கொள்ளப்பட்டுள்ளது. சக்கரவாளித் தொழில் நுட்பத்தில் ஜெர்மனிதான் முன்னோடி. அந்நாட்டில் மண் மிருதுவானது. ஆனால் நெய்வேலியில் மண் அதற்கு நேர்மாறானது.

ஆகவே சக்கரவாளி வடிவமைப்பின் பாரதப் பொறியாளர்கள் தகுந்த திருத்தங்களை மேற்கொள்ள வேண்டியிருந்தது. அதன் பலனாய் உலகில் சக்கரவாளித் தொழில் நுட்பத்தில் நெய்வேலி தனக்கே உரித்தான விதத்தில் சக்கரவாளியை வடிவமைத்திருக்கிறது.

இந்தப் பகுதியில் பூமி அமைப்பை ஆராய்ந்த பிறகு தற்போது சராசரி 3000 காலன் தண்ணீர் ஒரு நிமிடத்தில் பூமிக்கடியிலிருந்து வெளியேற்றப்படுகிறது. 1961-ம் ஆண்டு ஆகஸ்டு மாதத்தில் இப்பகுதியில் பழுப்பு நிலக்கரி முதல் முறையாகக்கண்டு பிடிக்கப்பட்டபோது சராசரி 28,000 காலன் தண்ணீர் ஒரு நிமிடத்திற்கு வெளியேற்றப்பட்டது. நடுவில் அதாவது 1964-ம்ஆண்டு

வளர்ந்து வரும் நெய்வேலி

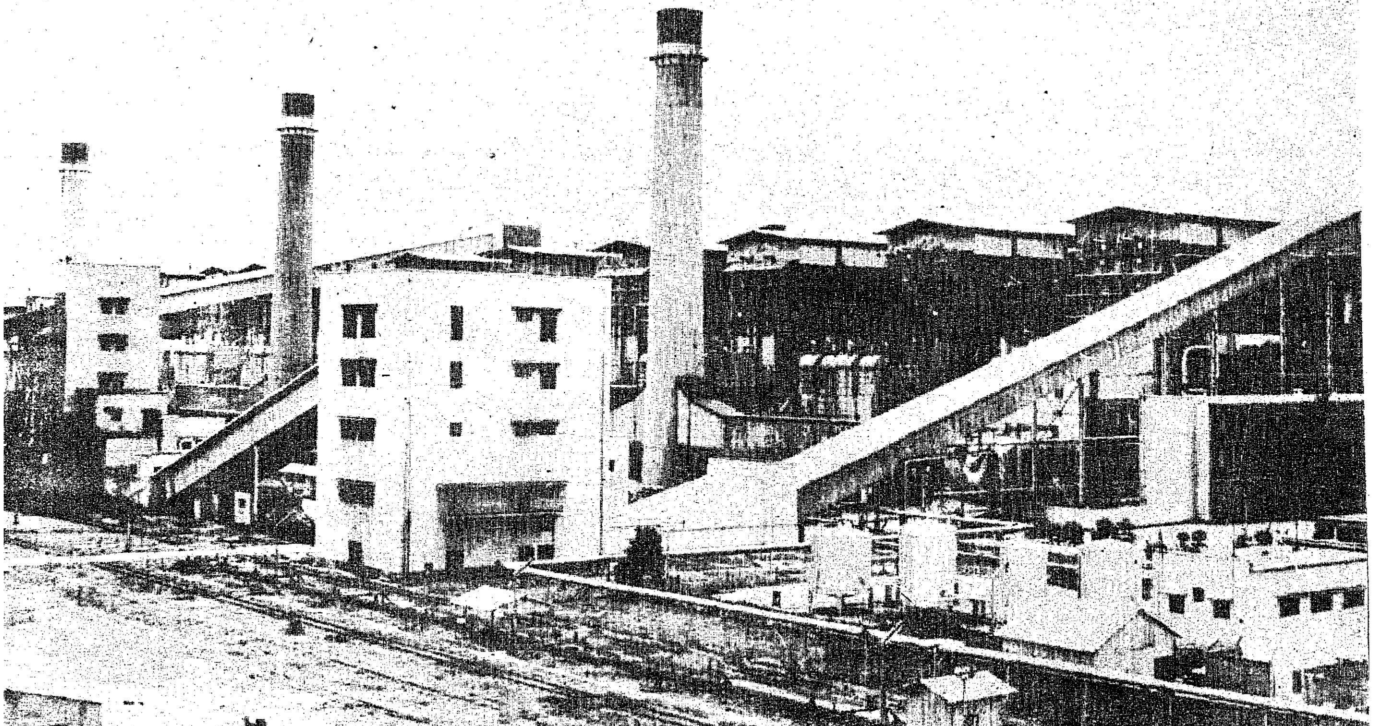

வாக்கில் நிமிடம் ஒன்றுக்கு 5,000 காலன் அதிகபட்சம் வெளியேற்றப்பட்டது.

கடந்த 20 ஆண்டு காலத்தில் நெய்வேலி பழுப்பு நிலக்கரி நிறுவனம் மூலம் பூமியிலிருந்து கிட்டத்தட்ட 150 கோடி கிலோ லிட்டர் தண்ணீர் வெளியேற்றப்பட்டிருக்கிறது.

நெய்வேலி பழுப்பு நிலக்கரியின் தரம் சர்வதேச பழுப்பு நிலக்கரி தரத்திற்கு ஈடிணையானவை. நெய்வேலி பகுதியில் விரிவான ஆய்வுப் பணிகள் மேற்கொள்ளப்பட்டுள்ளன. 200 சதுர கிலோ மீட்டர் பரப்பளவில் 200 கோடி டன் பழுப்பு நிலக்கரி இருப்பதாகக்கணக்கிடப்பட்டிருக்கும் மதிப்பீடு தற்போது இன்னும் அதிகரித்திருக்கிறது. அதாவது 470 சதுர கிலோ மீட்டர் பரப்பில் 330 கோடி டன் பழுப்பு நிலக்கரி இருப்பதாக மதிப்பிடப்பட்டுள்ளது.

முதலாவது சுரங்கத்தில் ஆண்டொன்றுக்கு துவக்கத்தில் உற்பத்தித்திறன் 35 இலட்சம் டன்னாக மட்டுமே இருந்தது. சிறிது காலத்தில் அனுபவத்திற்குப் பிறகு ஆண்டொன்றில் இச்சுரங்கத்தின் உற்பத்தித் திறன் 65 லட்சம் டன்னாக அதிகரித்து இருக்கிறது. சுரங்க முறைகள் நவீனப்படுத்துவதிலும் அபிவிருத்தி செய்வதிலும் மத்திய அரசு போதுமான நிதியுதவி அளித்திருக்கிறது. முதலாவது சுரங்கத்தின் செயல் திறன் அதிகரித்து சாதனை புரிந்திருப்பதாக நிறுவனத் தலைவர் திரு ஜி.எல். டாண்டன் மகிழ்ச்சியுடன் கூறுகிறார்.

2-வது சுரங்கத்திற்கான பணிகள் மும்மரமாக நடைபெற்று வருகின்றன. இதற்கு சுமார் 198 கோடி ரூபாய் செலவிடப்பட்டு வருகிறது. ஆரம்பத்தில் உற்பத்தித் திறன் 47 லட்சம் டன்னாக இருக்கும். மேற்கொண்டு 230 கோடி ரூபாய் கூடுதல் முதலீடு செய்வதன் மூலம் உற்பத்தித் திறனை 105 இலட்சம் டன்னாக அதிகரிக்க ஏற்கனவே ஒரு திட்டம் மத்திய அரசின் பரிசீலனையில் இருந்து வருகிறது. 3வதாக 105 இலட்சம் டன் ஆண்டு உற்பத்தித் திறனுடன் சுரங்கம் ஒன்றையும் அமைக்க மத்திய அரசு திட்டம் தீட்டி வருகிறது. அதோடு முதலாவது சுரங்கத்தின் உற்பத்தித் திறனை 85 இலட்சம் டன்னாக விஸ்தரிக்கவும் மத்திய அரசு திட்டம் தீட்டி வருகிறது.

பழுப்பு நிலக்கரி அனல் மின் நிலையத்திற்குப் பிரதானமாகத் தேவைப்படுகிறது. இங்கு அமைக்கப்படும் அனல் மின்நிலையம் தென்கிழக்கு ஆசியாவில் பழுப்பு நிலக்கரி பயன்படுத்தும் முதலாவது அனல் மின்நிலையம் என்ற பெருமை பெறுகிறது. பாரத சோவியத் ஒத்துழைப்பின் கீழ் அமைக்கப்பட்ட இந்த அனல் மின்நிலையத்தின் முதல் பிரிவு 50 மெகா வாட் மின்சார உற்பத்தியை 1962 மே மாதம் துவங்கியது. கடைசியும் 9-வதுமான பிரிவு 1978-ம் ஆண்டு செப்டம்பரில் மின் உற்பத்தியைத் துவக்கியது. இதன் உற்பத்தித்திறன் 180 மெகாவாட். தமிழ் நாட்டின் மொத்த மின்சாரத் தேவையைக் கிட்டத்தட்ட மூன்றில் ஒரு பகுதியை நெய்வேலி அனல் மின்நிலையம் தனியாக சமாளித்து வருகிறது. பருவ மழை தவறினாலும் தவறும் ஆனால் நெய்வேலி அனல்மின்சப்ளை மட்டும் தவறுவதில்லை என்ற பெருமை இதற்கு உண்டு.

ஆற்றல் திறன் முழுவதையும் பூரணமாகப் பயன்படுத்தும் மின் திட்டம் என்ற பெருமையும் இதை பேசவைக்கிறது. தரம் பராமரிப்பு அதுவும் குறிப்பிட்டு சொல்லக்கூடிய ஒரு அம்சம். 50 மெகா வாட் உற்பத்தித்திறன் கடந்த 19 ஆண்டுகளாகத் தொடர்ந்து வருவது பாராட்டக்கூடிய அம்சம்.

1984-ல் செயல் படத்துவங்கும் 2-வது மின்நிலையத்திற்கு முன்னதாக முதலாவது மின்சார நிலையத்தில் மேற்கொண்டு 100 மெகாவாட் அல்லது 210 மெகா வாட் மின்சாரம் உற்பத்தி செய்யக்கூடிய ஒரு பிரிவை புதிதாக

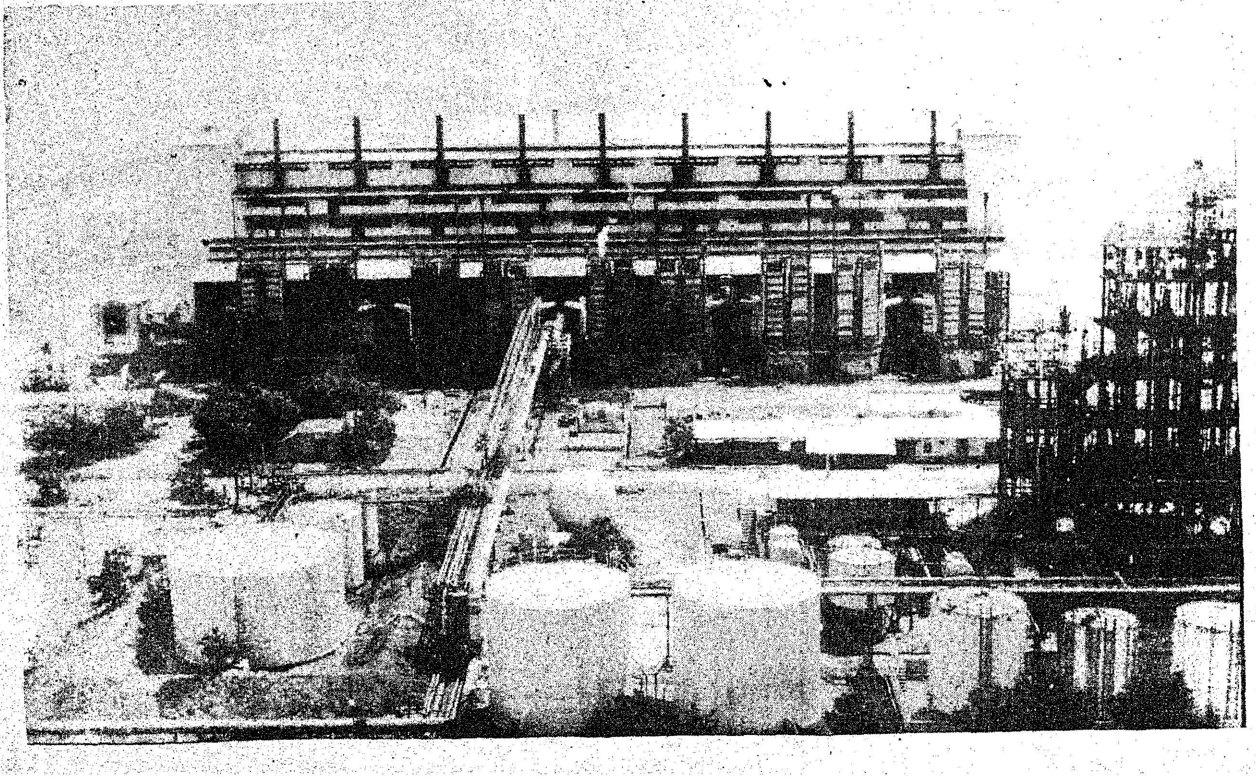

துவக்கவும் தீர்மானிக்கப்பட்டுள்ளது. ப்ரீகெட்டிங் அண்டு கார்பனைசேஷன் ஆலையும் பழுப்பு நிலக்கரியை முக்கியமாகப் பயன்படுத்தும் 2-வது ஆலையாகும். லீக்கோ நிலக்கரி என்னும் வீட்டு உபயோக நிலக்கரியை 3.27 லட்சம் டன் உற்பத்தி செய்வதற்காக 1966-67-ல் இந்த ஆலை துவக்கப்பட்டது. 1980-81ம் ஆண்டு வரையில் 30 கோடி ரூபாய் முதலீட்டில் துவங்கிய இந்த ஆலை கிட்டத்தட்ட 53 கோடி ரூபாய்க்குமேல் நட்டமடைந்திருக்கிறது. ஆனால் இங்கே இப்போது நிலைமை மாறி வருகிறது. ஆராய்ச்சி மற்றும் அபிவிருத்திகளின் பலனாய் இந்த ஆண்டு லாபம் பெறக்கூடுமென்று ஆலை நிர்வாகிகள் நம்பிக்கையோடு இருக்கிறார்கள்.

இந்த ஆலையின் விற்பனைப் பிரிவு, பெருகிவரும் தேவையைச் சமாளிப்பதிலும், குறித்த காலத்தில் சப்ளை செய்வதிலும் தயாராக இருக்கும் விதத்தில் வலுப்படுத்தப்பட்டு வருகிறது.

இந்த கார்ப்பரேஷன் உர ஆலையும் ஆற்றல் திறனைப் பயன்படுத்தும் விதத்தில் சிறந்து விளங்குகிறது. கடந்த ஆண்டு 1 இலட்சத்து 34,000 டன் யூரியா உரமும் 85,000 டன்னுக்கும் அதிகமாக அம்மோனியா உரமும் உற்பத்தி செய்யப்பட்டு வருகிறது.

கடந்த ஆண்டுகளில் படித்த அனுபவத்தின் பலனாய், சிறந்த தொழில் நுட்பங்கள் பின்பற்றப்பட்டு வருகின்றன.

தங்கு தடையில்லாமல் தண்ணீரையும் மின்சக்தியையும் அளித்தரும் நெய்வேலி பழுப்பு நிலக்கரி நிறுவனத்திற்கு நன்றி சொல்லவேண்டும்.

—நன்றி: அகில இந்திய வானொலி.
நெய்வேலி பழுப்புநிலக்கரி நிறுவனம்.

சென்னை நகரை 4 காவல் மாவட்டங்களாகப் பிரித்து, 4 துணை ஆணையாளர்களை நியமிக்கத் தமிழக அரசு தீர்மானித்துள்ளது. இவர்கள் 4 பேரும் சென்னை மாநகர் காவல் துறை ஆணையாளர் நிர்வாக வரம்பிற்குள் செயல்படுவார்கள். இந்த 4 பிரிவுகளும் செயல்படும்போது, செங்கல்பட்டு கிழக்கு மாவட்டத்தில் உள்ள 10 காவல் நிலையங்களும் சென்னை மாநகர காவல் சரகத்தின் கீழ் இணைந்துவிடும். இத்தகவலைச் சட்டப் பேரவையில் மாண்புமிகு முதல்வர் அவர்கள் தெரிவித்தார்கள்.

நாகர்கோவிலில் வானொலி நிலையம் அமைப்பதற்கு அந்தந்தத் துறைக்குத் தகுந்த இடத்தை ஒதுக்கீடு செய்வதற்கு மாநில அரசு நடவடிக்கை எடுத்துள்ளது. கேட்கப்பட்டு இருக்கும் நிலம் மற்றும் அதில் உள்ள கட்டடங்களின் விலை மதிப்பீடு அரசின் பரிசீலனையில் உள்ளது. அந்தப் பணிமுடிந்தவுடன், வானொலித் துறைக்கு இடம் அளிக்கப்பட்டுவிடும். இத்தகவலைச் சட்டப்பேரவையில் மாண்புமிகு செய்தி-அறநிலையத்துறை அமைச்சர் திரு ஆர். எம். வீரப்பன் அவர்கள் அறிவித்தார்கள்.

பத்து இலட்சம் ரூபாய் மூலதனத்துடன் தமிழக அரசே சீட்டு நிறுவனம் ஒன்றை விரைவில் தொடங்கவிருக்கிறது. சென்னையில் 2 இடங்களிலும் மற்றும் மதுரை, கோவை, திருச்சி, சேலம், வேலூர், திருப்பூர், நெல்லை, நாகர்கோவில் ஆகிய இடங்களிலும் அரசின் சீட்டு நிறுவனங்கள் அமைக்கப்படும். படித்து வேலை இல்லாமல் திண்டாடும் இளைஞர்களுக்கு இந்தச் சீட்டு நிறுவனங்களில் வேலை கொடுக்கப்படும். சீட்டு நடத்துவதன் மூலம் கிடைக்கும் வருமானம், மக்களுக்குப் பயன் அளிக்கும் திட்டங்களுக்குப் பயன்படுத்தப்படும். இத்தகவலைச் சட்டசபையில் மாண்புமிகு ஊரகத் தொழில் வளர்ச்சி அமைச்சர் திரு கே. ஏ. கிருஷ்ணசாமி அவர்கள் தெரிவித்தார்கள்.

திருத்தணியில் அமைக்கத் திட்டமிடப்பட்டுள்ள பெரிய சர்க்கரை ஆலைக்கு மத்திய அரசிடமிருந்து அனுமதி கிடைத்துவிட்டது. தமிழ்நாட்டில் 6-வது ஐந்தாண்டுத் திட்டக் காலத்தில் 5 கோடி ரூபாய் செலவில், நாள் ஒன்றுக்கு 500 டன் கரும்பு பிழியக்கூடிய 6 சிறிய சர்க்கரை ஆலைகளும் 9 கோடி ரூபாய் செலவில் நாள் ஒன்றுக்கு 1,250 டன் கரும்பு பிழியக்கூடிய 2 பெரிய சர்க்கரை ஆலைகளும் நிறுவ அரசு தீர்மானித்துள்ளது. இத்தகவலைச் சட்டப்பேரவையில் மாண்புமிகு தொழில்துறை அமைச்சர் திரு திருநாவுக்கரசு அவர்கள் தெரிவித்தார்கள்.

தென் இந்தியப் பயணம்

ரவீந்திர சேத்
கோட்ட மேலாளர்
(மக்கள் தொடர்பு)
இந்திய சுற்றுலா வளர்ச்சிக்கழகம்.

சுற்றுலா வாசிகள் பயணம் மேற் கொள்வதற்குப் பாரதம் தனித்தன்மை வாய்ந்தது. பரந்து விரிந்து கிடக்கும் அதன் பரப்பு விவரிக்க முடியாதது. வடக்கிலிருந்து தெற்கும் கிழக்கிலிருந்து மேற்கும் இப்படியாக 3000 கிலோ மீட்டர் பரந்து கிடக்கும் பாரதத்தை மலைப்பகுதியாகவும் ஹிமாலய கங்கை சமவெளியாகவும் தென் தீபகற்பமாகவும் மூன்று மண்டலங்களாகப் பிரிக்கலாம். ஹிமாலயப் பகுதி 2400 கிலோமீட்டர் நீளத்திற்கும் 320 கிலோமீட்டர் வரை ஆழத்திலும் பரந்து கிடக்கிறது. கங்கை சமவெளி அதிகப்படியான மக்கள் அடர்ந்து கிடக்கும் பகுதியாகும். தென் தீபகற்பகத்தில்மலைகளும் குன்றுகளும் கிழக்கு மேற்கு மலைத்தொடர்களும் பரந்து கிடக்கிறது. இமயம் முதல் கன்னியாகுமரி வரை பரந்து கிடக்கும் பாரதத்தில் கன்னியாகுமரி மூன்று கடல்களின் சங்கமம் குறிப்பிடத்தக்கது. வங்காள விரிகுடா, அரபிக்கடல், இந்துமகா சமுத்திரம் மூன்றின் சங்கமம் அங்கே.

பனி படர்ந்த குன்றுகள், இயற்கை தவழும் மலைச்சாரல்கள், கண்ணைக் கவர்ந்திழுக்கும் பச்சைப் பசேல் சமவெளிகள், வனவிலங்குகள் சுற்றித் திரியும் காடுகள், மனத்தைக் கொள்ளை கொள்ளும் கடற்கரைகள், கடந்த காலத்தையும், நிகழ்காலத்தையும் படம் பிடித்துக் காட்டும் கலாசார பாரம்பரியம் நெடிது உயர்ந்து நிற்கும் கோபுரங்கள், கோவில்கள், மொகலாயர்கள் காலத்து மண்டபங்கள் இப்படி பாரதம் பெருமையோடு சுற்றுலாப் பயணிகளை வரவேற்கும் அருமையான இடமாகத் திகழ்கிறது.

வேற்றுமையில் ஒற்றுமை-அதுதான் பாரதம். நூற்றுக்கணக்கான மைல்களை கடந்து சுற்றுப் பயணம் தொடர ஆரம்பித்தால் ஒவ்வொரு நிலப்பகுதியிலும் சீதோஷ்ண நிலையில் மாற்றம் உணவு முறையில் மாற்றம், ஆடை அணிகலன்களில் இசையில், கலையில், கைவினைப் பொருட்களில் இப்படி பலப்பல மாற்றங்கள். தென்னிந்தியாவைப் பொறுத்தவரையில் தமிழ்நாடு, ஆந்திரப்பிரதேசம், கர்நாடகம், கேரளம் ஆகிய நான்கு மாநிலங்களும் புதுச்சேரி யூனியன் பிரதேசமும் அடங்கியதாகும்.

தமிழ்நாட்டின் தலைநகரம் சென்னை. இது தென்னிந்தியாவின் நுழைவாயில். சுமார் 350 ஆண்டுகளுக்கு முன்பு முதல் முதலாக பிரிட்டிஷ் கிழக்கிந்திய கம்பெனி குடியமர்ந்த இடம் இதுதான். சென்னை நகரத்தின் பெரும்பாலான வரலாறு எழுதப்பட்டிருப்பதும் செயின்ட் ஜார்ஜ் கோட்டைதான். இதுவே கிழக்கில் மிகவும் தொன்மையான ஆங்கிலிக்கண் சர்ச்சாகக் கருதப்படுகிறது. தென்னிந்தியாவில் கிறித்துவ மதம் பரவுவதற்குக் காரணமான புனித தாமஸ் கடைசியாகத் தங்கியிருந்தது சாந்தோம் கதீட்ரல் கிறித்துவ ஆலயம் என்று கருதப்படுகிறது.

சென்னையிலிருந்து கடற்கரையோரமாக ஒரு மணி நேரம் பயணம் மேற்கொண்டால் வரவேற்பது ஏழாம் நூற்றாண்டில் புகழ் பெற்ற கடற்கரைக் கோவில். உல்லாசமாகப் பொழுதைக் கழிக்கும் கடற்கரைப் புகலிடமாக மகாபலிபுரம் விளங்குகிறது. அங்கிருந்து மிக அருகில் இருப்பது காஞ்சிபுரம். இங்கு ஆயிரம் கோயில்கள் இருப்பது என்பது ஐதீகம். இதேபோல தமிழ்நாட்டில் கோவிலுக்குப் பேர்போன இடம் மதுரை. மதுரையிலுள்ள மீனாட்சியம்மன் கோயில் புகழ் பெற்ற கோயிலாகும். ஒன்பது கோபுரங்கள் உள்ள இந்தக் கோவிலில் சிற்பக்கலை கண்ணில் ஒற்றவைக்கும். இதனையடுத்து ராமேஸ்வரம், திருச்சிராப்பள்ளி தஞ்சாவூர் ஆகியவையும் கோவிலுக்குப் பேர்சொல்லும் ஊர்களாகும். ராமேஸ்வரத்தில், ராமர் வழிபாடு நடத்தியதாகப் புராணம் திருச்சியில் இருக்கும் மலைக் கோட்டை குறிப்பிடத்தக்கது. தஞ்சாவூர், பாரம்பரிய கைவினைப் பொருட்களுக்குப் பேர் சொல்லும் ஊராகும். கலை வேலைப்பாடு அமைந்த தட்டுகள், புராதன தங்க, வெள்ளி நகைகள் பட்டு மற்றும் ஜமுக்காளங்கள் பாராட்டுக்குரிய படைப்புகள். ஊட்டி என்று அழைக்கப்படும் உதக மண்டலம் பிரபலமான கோடை

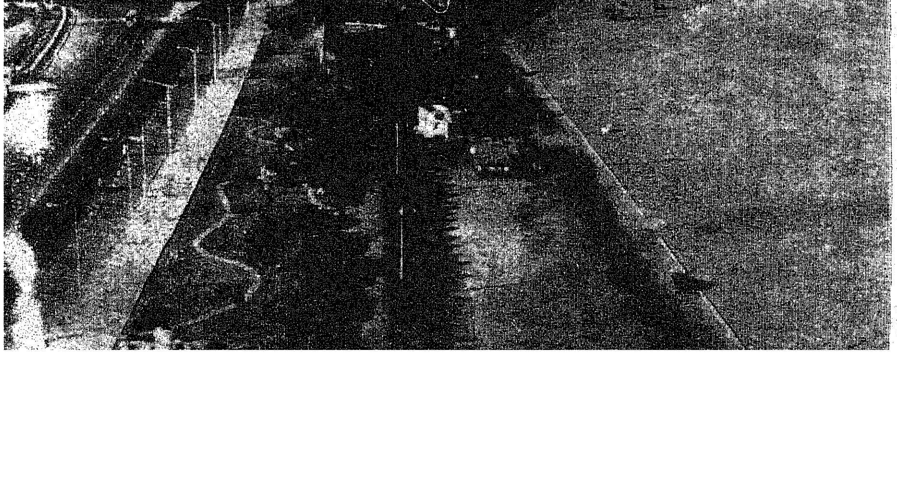

வாசஸ்தலம். தென்னிந்தியாவுக்கு விஜயம் மேற்கொள்ளும் போது யாரும் காணத் தவறக்கூடாத ஒரு நிகழ்ச்சி பாரதத்தின் புகழ்பாடும் அற்புதமான பரத நாட்டிய நடனம்.

கிழக்குக் கடற்கரையோரத்தில் பரந்து கிடக்கும் ஆந்திர மாநிலம் மலைகளும், காடுகளும் பச்சைப் பசேல் வயல் வெளிகளும் நிறைந்த மாநிலம். கோவில் கோபுரங்களும், மசூதி அமைப்புகளும் கட்டடக் கலைக்குப் பேர் சொல்ல வைக்கும். ஐதராபாத் என்றாலே எல்லாரின் நினைவிற்கும் வருவது சார்மினார் கட்டடம் தான். சார்மினாரை அடுத்து மிகவும் அருகில் அமைந்திருப்பது மெக்கா மசூதி. மூசாராம் என்று பிரபலமான இருந்த மொன்சீயர் ரேமாண்டின் நினைவுக் கல்லறை ஆந்திராவில் குறிப்பிடத்தக்க ஒன்று. ஐதாராபாத்துக்குத் தெற்கில் அமைந்திருப்பது திருப்பதி. இங்கே உள்ள ஏழுமலையான் கோவில் மிகவும் பழமையான கோவிலாகும்.

அதோடு அதிகப்படியான வசூலாவதும் இக்கோவிலில்தான். திருப்பதியில் குடிகொண்டிருக்கும் மூலவர் வெங்கடேஸ்வரர். கட்டடக் கலையின் தொழில் நிபுணத்துவத்துக்கு இந்த ஏழுமலையான் கோவில் ஓர் எடுத்துக்காட்டு. கூட்டம் கூட்டமாகத் திரண்டு வரும் பக்தர்கள் தங்கள் முடியைக் காணிக்கையாக ஆண்டவருக்குச் செலுத்துகிறார்கள். இதனால் விக் தயாரிப்பதற்கு அதிக அளவில் தலைமுடி கிடைக்கிறது.

பெங்களூர் கர்நாடக மாநிலத்தின் தலைநகரம். தோட்டங்களும், பூங்காக்களும் நிறைந்த நகரம், லால்பாக் கிட்டத்தட்ட 240 ஏக்கர் நிலப்பரப்பில் அமைந்திருக்கும் மிகவும் பெரிதான தோட்டமாகும். இந்தத் தோட்டத்தில் கிடைக்காத மிகவும் அரிதான வண்ண வண்ணப் பூக்களும் அரிய தாவரங்களும் தாமரைக் குளமும், ரோசாப்பூ தோட்டமும், மான்கள் துள்ளி விளையாடும் பூங்காவும் இருப்பது பெருமளவுக்குச்சுற்றுலாப்பயணிகளைக் கவர்ந்திழுத்து வருகிறது. தொடர்ச்சியாக 10 நாட்கள் செப்டம்பர்-அக்டோபர் மாதங்களில் நடைபெறும் தசரா திருவிழாவில் மைசூர் நகரமே புதுப் பொலிவு பெற்று நிற்கும். மைசூர் வாசிகள் அத்தனை பேரும் இந்த தசரா விழாவை மிகவும் கோலாகலமாகக் கொண்டாடி வருகிறார்கள்.

மைசூர் மகாராஜா அரண்மனை பாரதத்தில் இருக்கும் கட்டடங்களில் மிகவும் பெரியதாகும். லலிதமஹால் அரண்மனை ஓட்டல் சுற்றுலாப் பயணிகளுக்கு தேவையான சொகுசு வசதிகளை அளித்து வருகிறது. இங்கிருந்து 16 கிலோமீட்டர் தொலைவில் ஸ்ரீரங்கப் பட்டினம் அமைந்திருக்கிறது. ஐதரலி, திப்புசுல்தான் போன்ற முஸ்லீம் மன்னர்கள் ஆட்சிக் காலத்தின்போது ஒரு காலத்தில் ஸ்ரீரங்கம் தலைநகராக விளங்கியது. ஸ்ரீரங்கப் பட்டினத்தில் தான் திப்புசுல்தான் தோற்கடிக்கப்பட்டார். மைசூரிலிருந்து 35 கிலோமீட்டர் தொலைவிலுள்ள சோமநாத்பூர், ஹொய்சலா கோவில்கள் பெருமளவில் நிறைந்த ஊராகும். சோமநாத்பூரிலிருந்து 80 கிலோ மீட்டர் விலகிச் சென்றால் நிலப்பரப்பில் எங்கு பார்த்தாலும் கண்ணைப் பறிக்கும் பசுமை மண்டிக் கிடக்கும் காடு, உயர்ந்து நிற்கும் மலைகள். இங்குதான் பாரதத்தில் புலிகள் பராமரிப்புத் திட்டத்திற்காகத் தெரிந்தெடுக்கப்பட்டிருக்கும் ஒன்பது சரணாலயங்களில் ஒன்றாகப் பந்திப்பூர் வனவிலங்கு சரணாலயம் அமைந்திருக்கிறது. மைசூரிலிருந்து வடக்குப் பக்கம் கோமதேஸ்வராவின் பிரம்மாண்டமான வழிபாட்டுச் சிலை வரவேற்கும். ஜெயின் சமூகத்தாரின் புனித வழிபாட்டுக்குரிய கோமதேஸ்வரா சிலைஅமைந்திருப்பது சரவனபெலகோலாவில். நகர்ந்து அங்கிருந்து 100 கிலோமீட்டர் நகர்ந்துசென்றால் இருப்பது பேலூர் சென்னகேசுவ கோவில் என்று அழைக்கப்படும் பேலூர் கோவில் பண்டைய கட்டடக் கலையில் தொழில் நுட்பத் திறமையை வெளிப்படுத்தும்.

பாரதத்தின் தென்மேற்கு முனையில் இருப்பது பசுமை கொழிக்கும் கேரளம். கண்ணெதிரில் தெரிவது போல, பசுமை வளம் கொழிக்கும் மாநிலம் கேரளம். கேரளக் கரைகளில் அரபிக்கடல் அலை மோதும்;தென்னைமரங்கள் வானளாவ உயர்ந்து நிற்கும்.

கேரளத்தின் தலைநகரமான திருவனந்தபுரம் மலைகளுக்கு நடுவில் அமைந்துள்ளது. திருவனந்தபுரத்திலிருந்து அரைமணி நேரத்தில் அடையக்கூடிய இடம் கோவளம் கடற்கரை. உலகிலுள்ள கடற்கரைகளில் பேர் சொல்லக்கூடிய சிறப்பான கடற்கரைகளில் கோவளமும் ஒன்று. கோவளம் கடற்கரையில்சொகுசு வசதிகளுடன் அற்புதமாகஅலங்கரிக்கப்பட்ட தங்குமிடங்களும் அறைகளும் உண்டு.

விடுமுறை நாளில் கடற்கரையில் யோகாசனத்தில் பயிற்சி ஒரு பக்கம். மனத்தை ஒரு நிலைப்படுத்தும் ஆழ்ந்த தியானம் ஒருபக்கம். புத்துணர்ச்சி ஊட்டும் ஆயுர்வேத எண்ணெய் மசாஜ் ஒரு பக்கம். இவைதவிர, திறந்த வெளி அரங்கில் கண்ணைக் கவர்ந்திழுக்கும் ரசனைக்குரிய கதகளி நடனம் மறுபக்கம். பொழுதுபோவதே தெரியாமல் ஒருபுதுவித அனுபவம் உண்டாக்கும் இடம் கோவளம் கடற்கரை.

கேரளத்தின் வரலாற்றுக்கும் வர்த்தகத்துக்கும் பேர்போன தலைநகரம் கொச்சி. இங்கு அமைந்திருக்கும் வரலாற்றுச் சிறப்பு மிக்க புனித பிரான்சிஸ் கிறித்துவ ஆலயம் 1510-ல் கட்டப்பட்டது. பாரதத்திலிருக்கும் மிகவும் புராதன ஐரோப்பிய கிறித்தவ ஆலயங்களில் இதுவும் ஒன்று.

பாரதத்தில் அமைந்திருக்கும் பிரெஞ்சு நகரம் புதுச்சேரி. புதுச்சேரியிலிருந்து 10 கிலோமீட்டர் தொலைவில் அமைந்திருப்பது வருங்கால ரசனைக்கு முன்னோடியான ஆரோவில் நகரம்.

விடுமுறை நாளில்உல்லாசமாகப் பொழுதைக் கழிக்கும் உத்தேசமிருந்தால் தென்னிந்தியா அருமையான சுற்றுலா இடம். தென்னிந்தியா அனைவரையும் வரவேற்கிறது.

உல்லாசப் பயணிகளே வருக!

உல்லாசப் பயணிகளே வருக !—எங்கள்
உன்னதத் தமிழகத்தின் கலையழகைப் பருக !

சென்னை : தெள்ளுதமிழ் திருவள்ளுவர் கோட்டம்!—எழில்
சிந்தும் சென்னை கடற்கரைத் தோற்றம்—நெஞ்சை
அள்ளும் அண்ணாகாந்தி காமராஜர்—நினை
வாலயங்கள் எங்கும் மக்கள் கூட்டம்!

மாமல்ல
புரம் : பழந்தமிழர் சிற்பக்கலை எல்லை! இங்கு
கவிபாடச் செய்திருக்கு கல்லை!
பல்லவ மாமன்னன் கண்டமல்லை!—இதற்குப்
பாரினிலே ஈடு எங்கும் இல்லை !

(வேறுநடை)

வேடந்
தாங்கல் : பறவைகளின் சரணாலயம்!—வேடந்தாங்கல்
பார்வைக்கு அழகோவியம்!
மரமெல்லாம் பறவைமயம்!—வருவோர்கள்
மனமெல்லாம் அன்பின்வ்யம்!

(வேறுநடை)

சிதம்பரம் : ஆண்டவன் கூத்தாடுகின்ற சிதம்பரம்!—அதன்
அருகினிலே அழகிய பிச்சாவரம்!
காண்பவரின் கண்களைக் கவர்ந்திடும்—பல
கனவுகளும் நெஞ்சினிலே மலர்ந்திடும்!

பூம்புகார் : சோழமன்னர் ஆட்சிசெய்த பூம்புகார்!—பெருந்
துறைமுகமாய் விளங்கிவந்த பூம்புகார்!
ஆழ்கடலில் அந்த நகர் அழிந்தது!—இன்று
அதன்நினைவாய் புதியநகர் எழுந்தது!

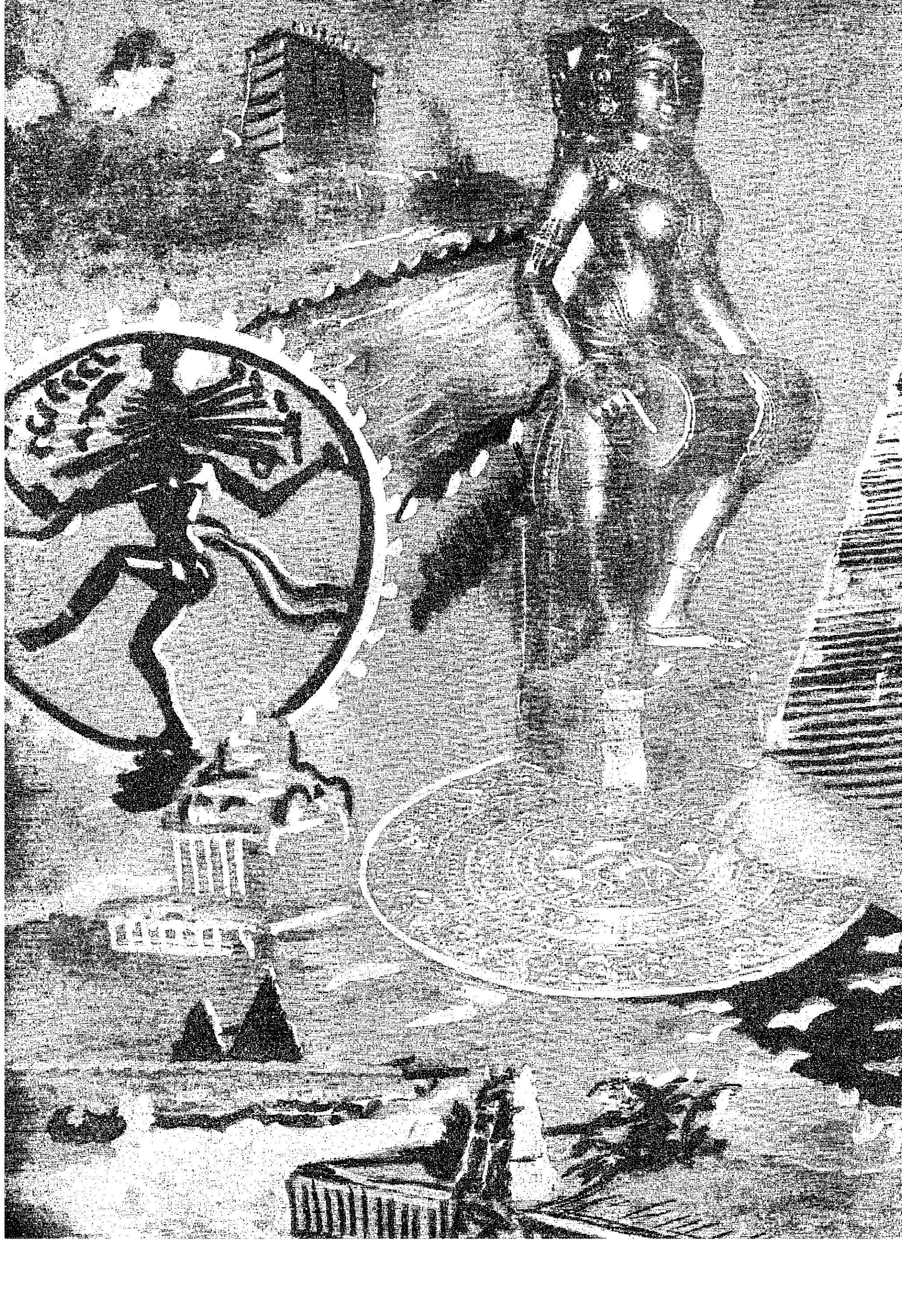

தஞ்சாவூர் : ராஜராஜசோழன் ஆண்ட தஞ்சை—இதன்
நாற்புறமும் வளம் கொழிக்கும் நஞ்சை!—கோயில்
நந்தி ஒரே கல்லிலான விந்தை!—தஞ்சைத்
தட்டும் வீணையும் மயக்கும் சிந்தை!

மதுரை : திருமலை நாயக்கர் மஹாலும் பெரிய
தெப்பக்குளம் வீதிநாலும்!
தெரிசனம் அளிக்கும் மீனாட்சி—கோயிலும்
தென்மதுரைப் பெருமைக்குச் சாட்சி!

கன்னியா
குமரி : கன்னியாகுமரி எனும் அன்னை—காவல்
காக்கிறாள் கடலோரம் நின்று தமிழ் மண்ணை!—
புண்ணியன் விவேகானந்தன்—தவம் [இங்கு
புரிந்த இடம் காண்போரின் நெஞ்சையே அள்ளும் !
(வேறுநடை)

திருக்
குற்றாலம் : தென்றல் இசை பாடி வரும்!
தேனருவி ஆடி வரும்!
கண்கவரும் காட்சி தரும் திருக்குற்றாலம் !—நமது
கற்பனைக்கே எட்டாத அழகின்கோலம்!
(வேறுநடை)

உதகை : ஏரியில் படகேறிக் குலவி—மலர்
மாரியைப் பொழிகின்ற பூங்காவில் உலவி!
தேன்நிலவைத் தம்பதிகள் ரசிக்க—மிகச்
சிறந்த இடம் மலைமுடியில் பனிதவழும் உதகை!

கவிஞர்
அ. மருதகாசி

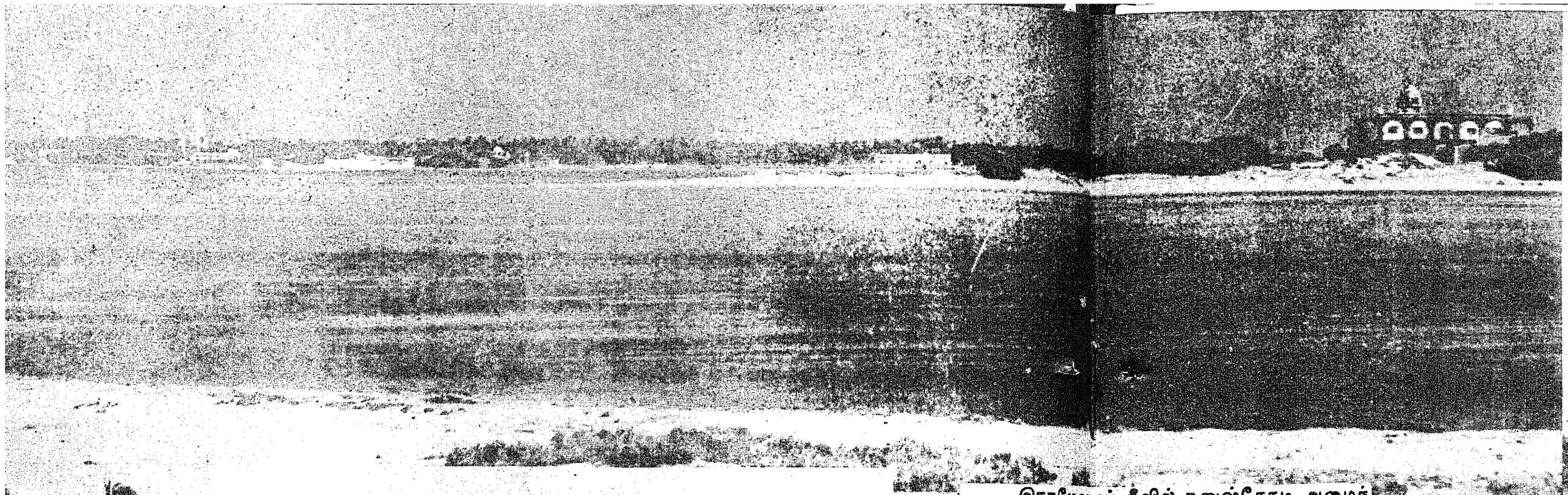

இராமேசுரம் தீவில் தனுஷ்கோடி அமைந்திருந்த பகுதியில் உள்ள கோதண்டராமசுவாமி கோவிலின் அருகிலிலுந்து இராமேசுவரம் திருக்கோயில் டெலிலென்ஸ் உதவியால் எடுக்கப்பட்ட படம்.

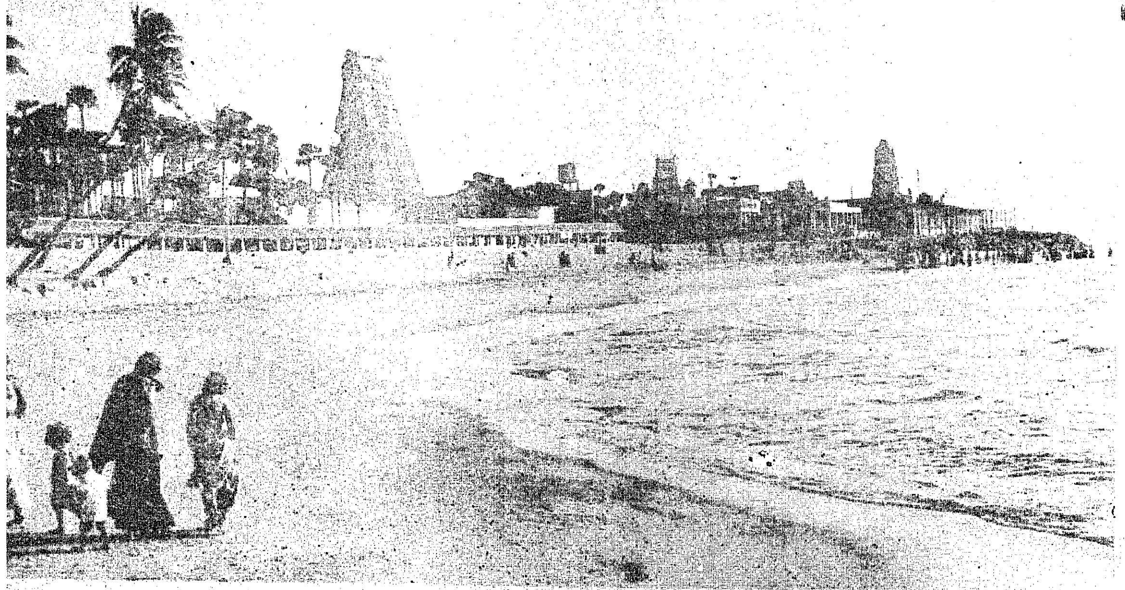

திருச்செந்தூர் திருக்கோயில்

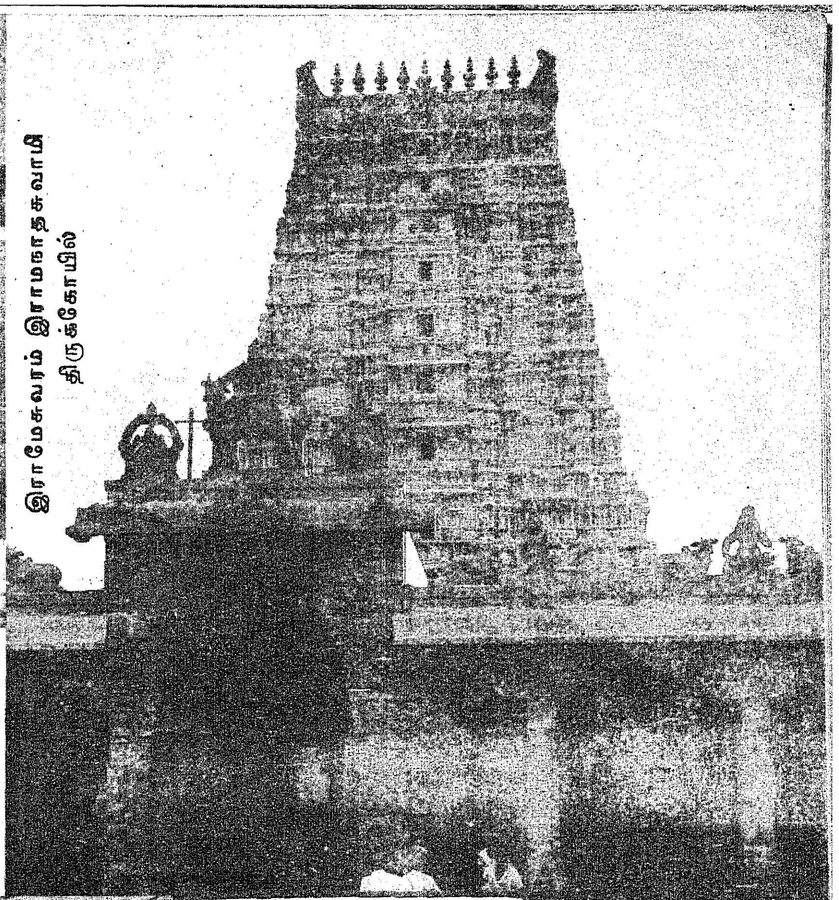

இராமேசுவரம் இராமநாதசுவாமி திருக்கோயில்

நீலத்திரை கடலோரத்திலே

நித்தம் தவம் செய்யும் குமரிமுனை

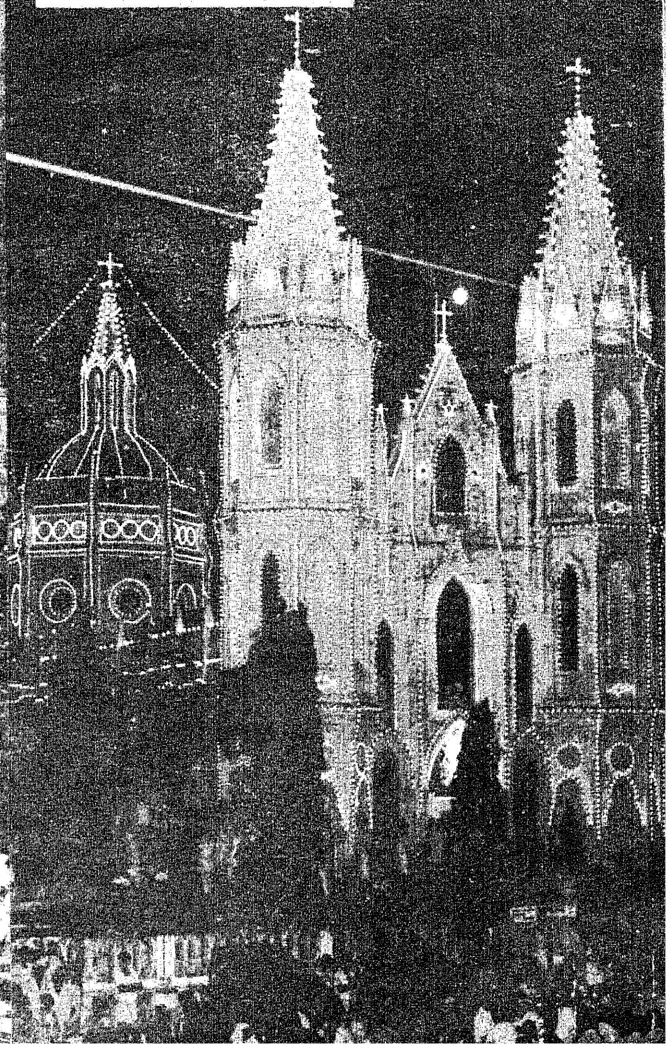

வேளாங்கண்ணி ஆலயம்

அலைபாடும் கடல்மல்லை

குறிஞ்சி நகரங்களின் கோலம் மிகு காட்சிகள்

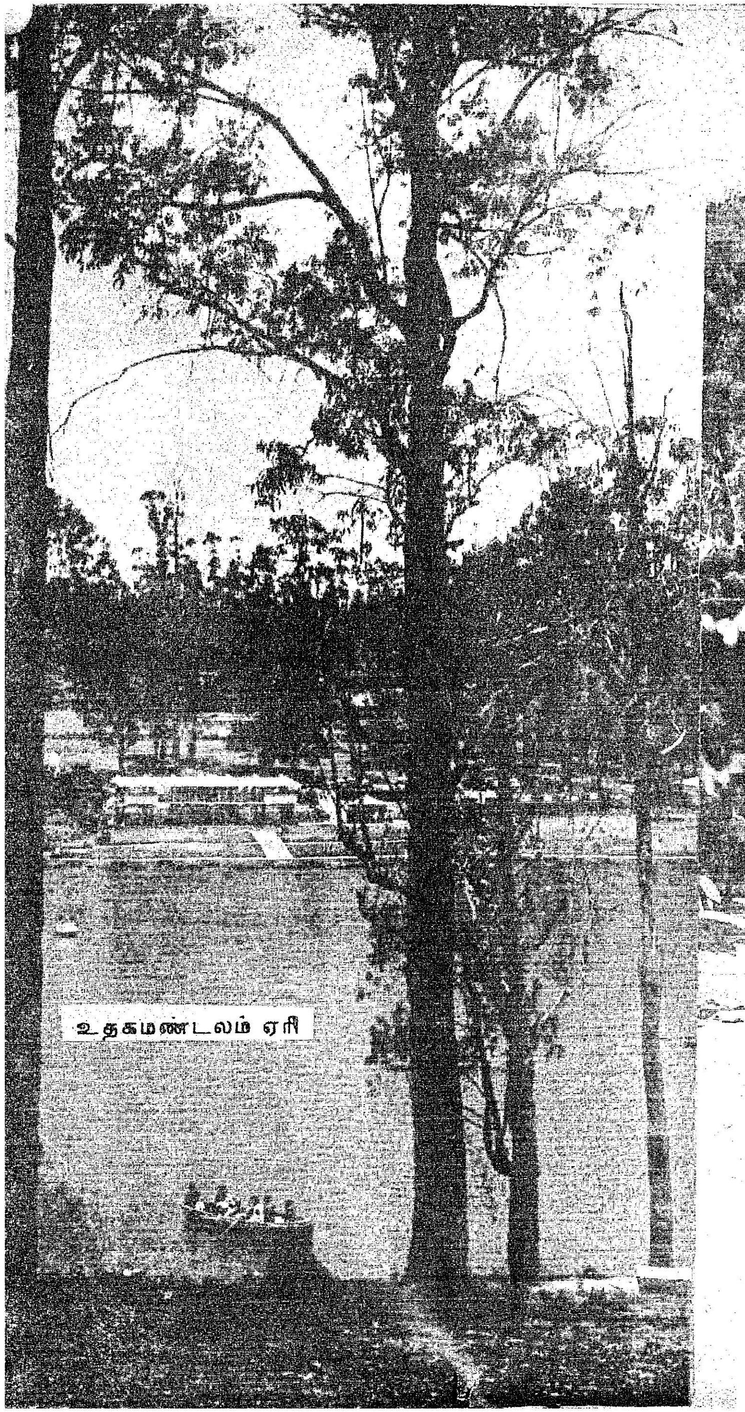
உதகமண்டலம் ஏரி

கொடைக்கானல் ஏரி

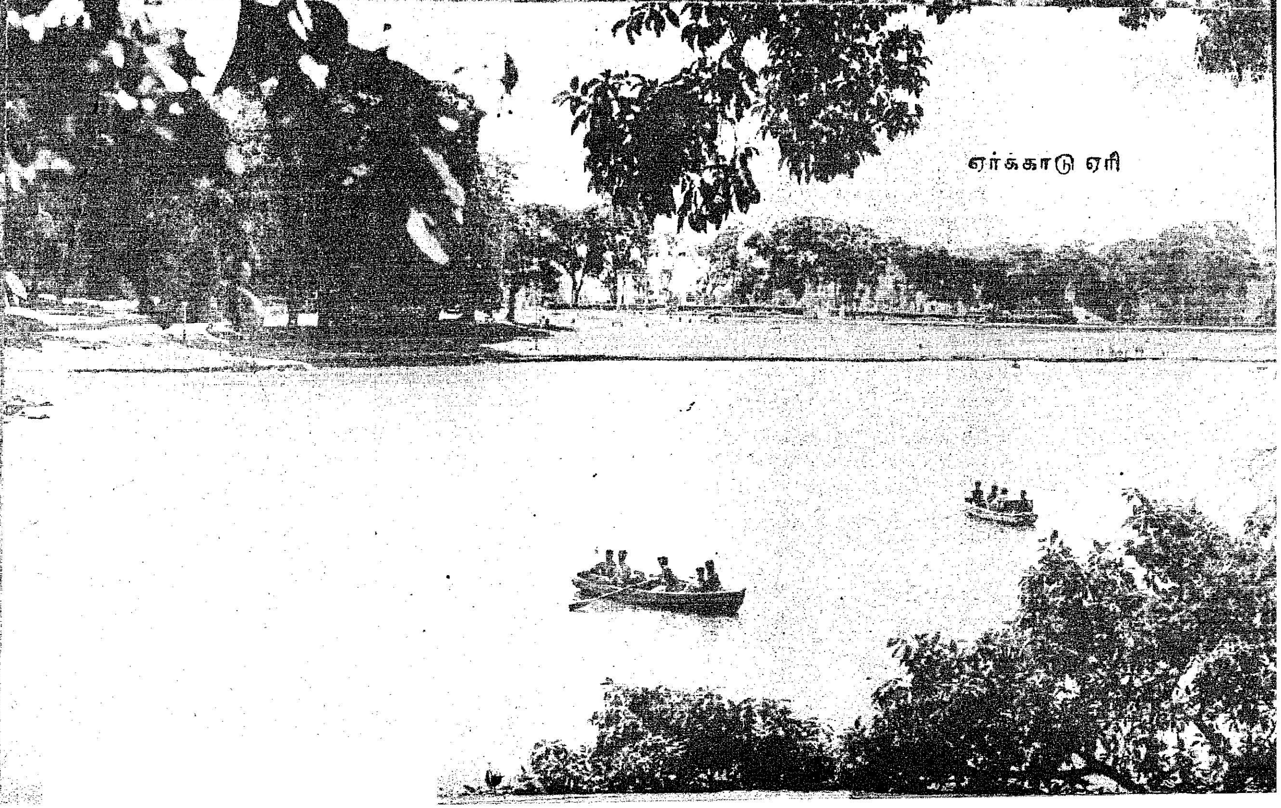
ஏர்க்காடு ஏரி

ஆடற்கலைக்கு அழகு
தேடித் தரும்
தமிழ்நாடு

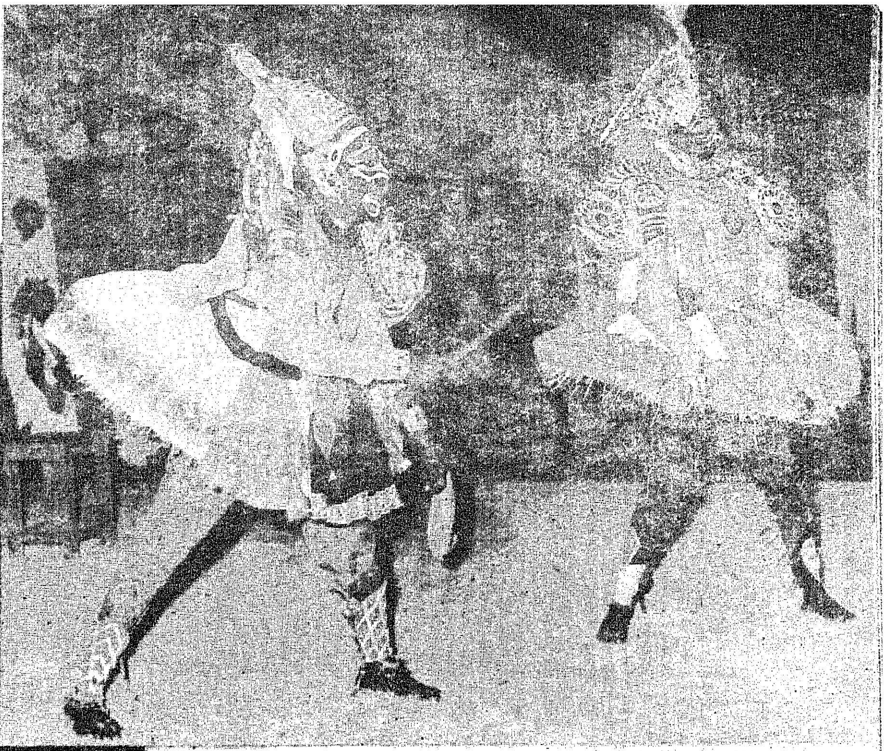

தமிழ் வளர்ச்சிப் பணியில் சில படிக்கட்டுகள்

அனைத்துத் துறைகளிலும், அரசுப் பணிகள் அனைத்திலும் தமிழைப் பயன்படுத்தச் செய்வதற்கான முனைப்பான நடவடிக்கைகளைத் தமிழ் வளர்ச்சித் துறை எடுத்து வருகிறது. அரசு அலுவலகங்கள் அனைத்திலும் தமிழ் ஆட்சிமொழித் திட்டத்தை செம்மையாகவும் முழுமையாகவும் நிறைவேற்றுவதற்கான மூவாண்டு முனைப்புத் திட்டம் ஒன்று 1981-82-ல் 17 துறைகளில் செயல்படுத்தப்பட்டுள்ளது. வரும் ஆண்டில் அது மேலும் பல துறைகளுக்கு விரிவாக்கப்படும்.

1867-1935 ஆண்டுகளில் வெளியான தமிழ் நூல்களின் விவர அட்டவணை 19 தொகுதிகளாக இதுவரை வெளியிடப்பட்டுள்ளது. 1935-க்குப் பின் வெளியான தமிழ் நூல்களுக்கான விவர அட்டவணையைத் தொகுக்கும் பணி தொடருகிறது.

தமிழில் மூல நூல்களை ஆக்கி வெளியிடும் ஆசிரியர்களுக்கு நிதியுதவி அளிப்பதற்கான திட்டம் ஒன்றையும் தமிழ் வளர்ச்சித் துறை செயல்படுத்தி வருகிறது. 1981-82-ல் இத்திட்டத்தின் கீழ் 7 புத்தகங்களின் ஆசிரியர்களுக்கு நிதியுதவி தரப்பட்டது. தமிழ்க் கலைக்களஞ்சியத்தின் இரண்டாவது பதிப்பைத் தமிழ்நாட்டுப் பாட நூல் நிறுவனம் மூலமாகத் தயாரித்து வெளியிட ஏற்பாடு செய்யப்பட்டுள்ளது.

சிறந்த தமிழ் நூல்களுக்கு விருது அளிக்கும் திட்டத்தின்கீழ் 1975-80 ஆண்டுகளில் வெளியான தமிழ் நூல்களில் சிறந்தவற்றுக்கு 1982-ஆம் ஆண்டு திருவள்ளுவர் நாள் அன்று (சனவரி 15) விருதுகள் அளிக்கப்பட்டன.

தமிழ்நாட்டு வரலாறு:

தமிழ்நாட்டு வரலாற்றில் தொல் பழங்காலத்தைப் பற்றிய முதல் தொகுதி வெளியிடப்பட்டுள்ளது. சங்க காலம் பற்றிய இரண்டாவது தொகுதி இரண்டு பகுதிகளாக விரைவில் வெளியிடப்படும்.

மொழிபெயர்ப்புப் பணி:

பிறமொழி நூல்களில் சிறந்தவற்றைத் தமிழில் வெளியிடுவதற்கும், அரிய தமிழ் இலக்கியங்களைப் பிற மொழிகளில் வெளியிடுவதற்குமான திட்டத்தின் கீழ் இதுவரை மொழிபெயர்ப்பு நூல்கள் ஆறு வெளியிடப்பட்டுள்ளன. இரண்டு நூல்கள் விரைவில் வெளியாகும். மேலும் நூல்கள் மொழிபெயர்ப்புக்கு எடுக்கப்பட்டுள்ளன.

தமிழ்க் கவிஞர்களுக்கும் அறிஞர்களுக்கும் பாராட்டு:

இசுலாமியத் தமிழ் இலக்கியத்தில் ஆராய்ச்சி செய்வதற்காக மதுரை காமராசர் பல்கலைக் கழகத்தில் உமறுப்புலவர் பெயரில் ஆராய்ச்சிப் பணியிடம் ஒன்று; சென்னைப் பல்கலைக் கழகத்தில் தமிழ் கிறித்துவ இலக்கிய வளர்ச்சிக்கு அறக்கட்டளை ஒன்று; சென்னைப் பல்கலைக் கழகத்தில் பாவேந்தர் பாரதிதாசன் நினைவாக ஒன்றும் பட்டுக்கோட்டை கல்யாண சுந்தரம் நினைவாக ஒன்றுமாக இரண்டு அறக்கட்டளைச் சொற்பொழிவுகள் ஆகியவற்றை இவ்வரசு ஏற்படுத்தியுள்ளது. பாவேந்தர் பாரதிதாசன் 'விருது' ரூ. 10,000, இதுவரை கவிஞர்கள் திருவாளர்கள் சுரதா, வாணிதாசன், எஸ். டி. சுந்தரம், பட்டுக்கோட்டை கல்யாண சுந்தரம், முத்துலிங்கம் ஆகியோருக்கு அளிக்கப்பட்டுள்ளது. தமிழ் எழுத்தாளர்களுக்கான திரு.வி.க. விருது ரூ. 10,000 இதுவரை திருவாளர்கள் நாரண துரைக் கண்ணனுக்கும், அ. கி. பரந்தாமனாருக்கும் வழங்கப்பட்டுள்ளது.

வறுமையில் வாடும் தமிழறிஞர்களுக்கு ஓய்வூதியம்:

மாத வருமானம் ரூ. 400-க்கு மேல் இல்லாமல் இருக்கிற தமிழறிஞர்களுக்கு மாதம் ரூ. 250 வீதம் ஓய்வூதியம் தரப்படுகிறது. இதுவரை 120 அறிஞர்களுக்கு ஓய்வூதியம் தரப்பட்டுள்ளது.

பிற மாநிலங்களிலும் பிற நாடுகளிலும் தமிழ்க் கல்வியையும் தமிழாராய்ச்சியையும் ஊக்குவித்தல்:

பிற மாநிலப் பல்கலைக் கழகங்கள், நிறுவனங்கள் ஆகியவைகள் 24-க்கு தமிழில் பகுதி நேரப் பட்டய வகுப்புகள் தொடங்குவதற்காக இதுவரை நிறுவனத்துக்கு ரூ. 15,000 வீதம் மானிய உதவி அளிக்கப்பட்டுள்ளது. திருவனந்தபுரத்திலுள்ள ''திராவிட மொழிகளில் மொழியியல் ஆராய்ச்சிக்கான பன்னாட்டுப் பள்ளி''யின் ஆராய்ச்சிப் பணிகளுக்காகவும் மானியம் தரப்பட்டுள்ளது.

வெளிநாடுகளில் வசிக்கும் தமிழர்கள் தமிழ் கற்றுக் கொள்ளப் பயன்படுத்தக் கூடிய பாடங்களைக் கொண்ட புத்தகம் ஒன்றை வெளியிடும் பணியில் உலகத் தமிழ் ஆராய்ச்சி நிறுவனம் ஈடுபட்டுள்ளது.

செந்தமிழ்ச் சொற் பிறப்பியல் அகரமுதலி

செந்தமிழ்ச் சொற் பிறப்பியல் அகரமுதலியின் முதல் மடலத்தின் முதல் பகுதி மொழியியலறிஞர் மறைந்த தேவநேயப் பாவாணர் அவர்கள் தொகுத்தது-விரைவில் வெளியிடப்படும். அவ்வகர முதலியின் மற்றப் பகுதிகளைத் தொகுக்கும் பணி தொடருகிறது.

உலகத் தமிழாராய்ச்சி நிறுவனம்

உலகத் தமிழாராய்ச்சி நிறுவனத்தில் 19 ஆராய்ச்சி அலுவலர்கள், 12 முழு நேர ஆராய்ச்சி மாணவர்கள், டாக்டர் பட்டம் பெற ஆய்வு நிகழ்த்தும் 38 பகுதி நேர மாணவர்கள்; ஆகியோர் ஆராய்ச்சிப் பணியில் ஈடுபட்டுள்ளனர். தமிழ் ஆராய்ச்சி பற்றிய அரையாண்டு ஆராய்ச்சி இதழ் ஒன்றை இந்நிறுவனம் வெளியிட்டு வருகிறது. வெளிநாட்டு மற்றும் பிற மாநில மாணவர்கள் 28 பேருக்கு இந்நிறுவனம் இவ்வாண்டு தமிழ் கற்றுத் தந்தது. தமிழ் இலக்கியக் கொள்கைகள் பற்றிய மாதாந்திரக் கருத்தரங்குகளுடன் இந்நிறுவனம் இலக்கியம், பண்பாடு போன்ற துறைகளில் தமிழரின் மரபுச் செல்வம் பற்றிய பெரும் கருத்தரங்குகளையும் நடத்தி வருகிறது. 1981-82-ல் வரலாற்று மரபுச் செல்வம் பற்'

றிய பெரும் கருத்தரங்குகளையும் நடத்தி வருகிறது. 1981-82-ல் வரலாற்று மரபுச் செல்வம் பற்றிய பெரும் கருத்தரங்கு நடத்தப்பட்டது. தமிழ் இலக்கியம், வரலாறு பற்றிய சிறந்த நூல்களும், இதுகாறும் வெளியிடப்படாத சில ஓலைச் சுவடிகளின் அச்சிட்ட வடிவங்களுமாக இதுவரை 44 தரமான நூல்களை இந்நிறுவனம் வெளியிட்டுள்ளது. இந்நிறுவனத்தில் 'சுவடியியல்' 'மொழி பெயர்ப்பியல்' எனும் பட்ட மேற்படிப்பு பட்டய வகுப்புகளும் நடைபெற்று வருகின்றன.

தமிழ்ப் பல்கலைக் கழகம்

இவ்வாண்டு 15-9-1981-ல் தொடங்கப்பட்ட தமிழ்ப் பல்கலைக் கழகம் பல்வேறு புலங்களுடனும் துறைகளுடனும் செவ்வனே செயல்படுகிறது. அண்மையில் வெளியீட்டுப் பிரிவு ஒன்று தொடங்கப்பட்டது. தஞ்சாவூர் மருத்துவக் கல்லூரி அருகில் சுமார் 1,000 ஏக்கர் நிலம் இப்பல்கலைக் கழகத்துக்காக, கையகப்படுத்தப்பட்டு வருகிறது. பல்கலைக் கழகத்திற்கான கட்டட வேலை இன்னும் சில மாதங்களில் தொடங்க இருக்கிறது.

உலகத் தமிழ்ச் சங்கம்

மதுரையில் நடந்த ஐந்தாவது உலகத் தமிழ் மாநாட்டையொட்டி அறிவித்த உலகத் தமிழ்ச் சங்கம் மதுரையைத் தலைமை இடமாகக் கொண்டு நிறுவப்படும். இச்சங்கம் நிறுவுவதற்கான நிலம் விரைவில் ஒதுக்கீடு செய்யப்படும். இந்த நிறுவனத்தில் தமிழ்மொழி வல்லுநர்கள் பணிபுரிவர். இவர்கள் தமிழ் ஆராய்ச்சிப் பணியினைத் தீவிரமாக மேற்கொள்வார்கள். இந்தச் சங்கம் ஆராய்ச்சித் துறையில் முழுத் தன்னாட்சி உரிமை உள்ளதாகச் செயல்படும். அது உலகெங்கணும் உள்ள பல உலகத் தமிழ்ச் சங்கக் கிளை நிறுவனங்களுடன் தொடர்பு கொண்டு இயங்கும். இச்சங்கம் நிறுவ 1982-83-ல் ரூ. 105 இலட்சம் ஒதுக்கப்பட்டுள்ளது.

சென்னைத் துறைமுகத்தில் பாரதி துறையில் 14.4.82 அன்று ''கண்டெயினர்களை'' ஏற்றி இறக்கி அடுக்கி வைப்பதற்கான புதிய கிரேன்கள் இயங்கத் தொடங்கின.

30 கோடி ரூபாய் செலவில் 'கண்டெயினர்' நிலையம் அமைக்கும் திட்டத்தின் முதற் கட்டப் பணி இதன் மூலம் நிறைவுற்றது. இரண்டாவது கட்டப்பணிகள் 1983 சூலைத் திங்களில் முடிவுடையும். இந்தப் பணிகள் முற்றுப்பெறும் பொழுது, இந்த நிலையம் ஒரு முதல்தரமான 'கண்டெயினர் நிலையமாக' ஆகிவிடும்.

ஜப்பானிய மேற்பார்வையில் அமைக்கப்பட்ட நவீன கிரேன்கள் இயக்கப்பட்டதைக் குறிக்கும் வகையில் பாரதி துறையில் நடைபெற்ற நிகழ்ச்சியில் துறைமுகப் பொறுப்புக் கழகத்தின் தலைவர் திரு ஏ. செல்வராஜ், ஐ.ஏ.எஸ்., பங்குகொண்டார். கழகத்தின் துணைத் தலைவர் திரு அசோக் ஜோஷி ஐஏஎஸ்; அனைவரையும் வரவேற்றார்

உழவியல் பயிர்ப் பாதுகாப்பு

ப. சந்திரசேகரன்
உதவிப் பேராசிரியர் (உழவியல்)
தே. சீனிவாசவரதன்
இணை-ஆராய்ச்சியாளர் (பயிர் நோயியல்)
பயிர் மருத்துவ மையம்
திருநெல்வேலி.

பயிர்களைத் தாக்கும் பூச்சிகளும், நோய்களும், மிகுந்த சேதத்தை விளைவித்து, விளைச்சலையும், விளைபொருட்களின் தரத்தையும் குறைப்பதால், வேளாண்மையில் அவை பெரும் முக்கியத்துவத்தை வகிக்கின்றன. பொதுவாக, பூச்சிகளின் தாக்குதலால் தானிய-தீவன மற்றும் பணப் பயிர்களின் மகசூல் 16 முதல் 25 விழுக்காடு வரை குறைகின்றது. உதாரணமாகப் பருத்திக்கு உண்டாகும் சேதத்தை அளவிட, அயல்நாட்டில் நடத்தப்பட்ட ஓர் ஆய்வில் பூச்சிகளின் தாக்குதலினால் மட்டும் பருத்தியின் மகசூல் 25.5 முதல் 41.8 விழுக்காடு வரை குறைவதாகக் கணக்கிடப்பட்டுள்ளது. பூமியில் சுமார் 250 மில்லியன் ஆண்டுகளாக, செடிகளைத் தாக்கும் பூச்சிகள் பல்வேறுபட்ட சூழ்நிலைகளிலும் வாழ்ந்து வந்ததற்கான ஆதாரங்கள் உள்ளன.

பயிர்ப்பாதுகாப்பின் நோக்கம்:

பயிர்களில் பூச்சிகள், நோய்கள் மற்றும் மண்வளக் குறைவால் ஏற்படும் சேதத்தைத் தவிர்த்து மகசூலைப் பெருக்குவதே பயிர் பாதுகாப்பின் முக்கிய நோக்கமாகும். பயிர்பாதுகாப்பு.

(1) பூச்சிகள் பயிரைத் தின்பதிலிருந்து பாதுகாப்பது.

(2) அவற்றின் இனப் பெருக்கத்தை மட்டுப்படுத்துவது.

(3) பூச்சிகள் மற்றும் நோய்க் கிருமிகள் பரவுவதைக் கட்டுப்படுத்துவது.

(4) அவைகளை முழுவதுமாக ஒழிப்பது.

(5) மண் வளத்தைப் பாதுகாப்பது போன்ற முறைகளால் சாத்தியமாகிறது. பூச்சிகளையும் நோய்களையும் அறவே ஒழிப்பதென்பது இயலாதது. ஆகவே பயிர்களுக்கும் அவற்றைத்தாக்கும் நோய் மற்றும் பூச்சிகளுக்கும் இடையே ஒரு சமரச நிலையை ஏற்படுத்தி நல்ல மகசூல் பெறும் வரை நோய்கள் மற்றும் பூச்சிகள் தோன்றாதிருக்கச் செய்தலும் பூச்சி நோய் நிர்வாகம், பூச்சி நோய் கட்டுப்பாடு, பூச்சி நோய் ஒழிப்பு, ஒருங்கிணைந்த பூச்சி நோய் தடுப்பு போன்ற முறைகளைக் கடைப் பிடித்து, பயிர்ப் பாதுகாப்பு பொருளாதார நிலைமைக்கு மேல் தாண்டாமல் காத்தல் மிகவும் அவசியமாகிறது.

பூச்சிகளும் நோய்களும் பரவும் விதம்:

பூச்சிகள், (1) பயிர்களைக் கடித்து, தின்பவை, (2) சாறு உறிஞ்சுபவை (3) பயிரின் பல பாகங்களில் உட்புகுந்து உண்பவை. (4) வேர்களைத் தாக்குபவை மற்றும் (5) சேமிப்பு தானியங்களையும், விதைகளையும் தாக்குபவை என பலவகைப்படும். இவை மண்ணிலிருந்தும், விதை, மரம், செடி, கொடிகளிலிருந்தும் பழைய செத்தை மற்றும் குப்பைகளிலிருந்தும் பரவுகின்றன.

பலவித பயிர் நோய்களை உண்டு பண்ணும் பூஞ்சாளம், பாக்டீரியா, வைரஸ் போன்ற நுண்கிருமிகள் செடியின் மேல் பாகத்தைத் தாக்கும் நோய்களாகவும் அல்லது வேர்பாகத்தைத் தாக்கும் நோய்களாகவும் வெளிப்படுகின்றன. இவைகள் விதை, மண், செடி, கொடி, செத்தை, குப்பை, பாசனநீர், காற்று போன்றவைகள் மூலமாகவும், உழவியல் சாதனங்களாலும், ஆடு, மாடு, மனிதன் போன்ற உயிரினங்கள் மூலமாகவும் பரவுகின்றன.

தடுப்பு முறைகள்:

பயிர்கள், பூச்சி மற்றும் நோய்களால் தாக்கப்படுவதைத் தவிர்க்க (1) இயற்கையும் (2) செயல் முறைகளும் பயன்படுகின்றன.

(1) பயிர்களைத் தாக்கும் பூச்சிகளும், நோய்களும், தட்பவெப்பநிலை, நில அமைப்பு, பூச்சிகளின் இயற்கை எதிரிகள் மற்றும் சில பயிர்களின் இயற்கையான எதிர்ப்புச் சக்தி ஆகியவற்றால் தடுக்கப்படுகின்றன.

(2) செயல் அல்லது செயற்கை முறையில் (அ) பயிர்களில் நோய்கள், பூச்சிகள் தோன்றுவதற்கு முன்னதாகவே பலவகை பயிர்ப்பாதுகாப்பு முறைகளைக் கையாண்டு வருமுன் காத்துக் கொள்ளுதல் மேலும் (ஆ) பூச்சி மற்றும் நோய் தோன்றிய பின் அதை அழித்து / கட்டுப்படுத்திப் பயிருக்கு விழையும் சேதத்தைக் குறைப்பதுமாகும். இம்முறையில் (1) இயந்திரங்கள் அல்லது கைமுறைகளைக் கையாண்டு முட்டையிடும் முதிர்ந்த பூச்சிகளையும், முட்டைகளையும், பூச்சி மற்றும் நோய்கள் தாக்கிய செடி, கொடிகளையும் அகற்றி பயிர்காத்தல்.

உதாரணங்கள் : (அ) அம்சக்டா, நெல் தண்டுப்பூச்சி சிகப்பு கம்பளிப் புழுக்களின் முட்டைகளைக் கையால் எடுத்து அழித்தல்.

(ஆ) தென்னையில் காண்டாமிருக வண்டை கம்பியால் குத்தி எடுத்தல்.

(இ) நிலக்கடலையில் சிகப்பு கம்பளிப் புழுவின் தாய்ப்பூச்சியை விளக்குப்பொறி வைத்து அழித்தல்.

(ஈ) மேலும், பல சாதனங்களாகிய ஹாப்பர், டோஜர், ஹாப்பர் கேட்சர்ஸ், ப்ளை டிரேப்ஸ், மாத் ட்ரேப்ஸ், மேக்கட் ட்ரேப்ஸ், விளக்குப் பொறி போன்றவைகளைப் பயன்படுத்துதல்.

(2) பூச்சிக் கொல்லிகளான புதிய பல இரசாயன கூட்டுப் பொருட்களாகிய தொடு நஞ்சு, ஊடுருவிப் பாயும் நஞ்சு, புகை நஞ்சு, வெறுப்பூட்டி விரட்டுவன, இனக் கவர்ச்சி ஊட்டுவபவன மற்றும் பூச்சிகளின் மலட்டுத் தன்மையை ஏற்படுத்துவன போன்றவற்றை பயன்படுத்துதல்.

(3) பயிருக்குச் சேதம் விளைவிக்கும் பூச்சிகளை உண்டுவாழும்

பிற பூச்சிகளையும் ஒட்டுண்ணிகளையும் பயன்படுத்துதல்.

(4) சில நோய்களும் பூச்சிகளும் பரவக் காரணமாயிருக்கும் பயிர்களையும், பயிர் ரகங்களையும் அயல் நாடுகளில் இருந்து கொண்டு வருவதை அரசு உத்தரவின் மூலம் தடுத்தல்.

(5) பூச்சி, நோய்களின்தாக்குதலுக்குஎதிர்ப்புத்திறன்கொண்ட ரகங்களை உற்பத்தி செய்தல்.

உழவியல் முறைகள்:

மேலே குறிப்பிட்ட முறைகள் யாவும் கையாளப்படுவதில் நடைமுறை இன்னல்கள் இருப்பதுடன் அதிக செலவும் செய்ய வேண்டியுள்ளது. மேலும், முழுப்பலனும் பெற மிகுந்த சிரத்தையுடனும் கவனத்துடனும் மேற்கூறிய முறைகளைக் கடைப்பிடிக்க வேண்டியுள்ளது. ''உழவியல் முறையில் பயிர்ப் பாதுகாப்பு'' என்பது சாதாரணமாக நிலத்தில் செய்யப்படும் அன்றாட உழவு மற்றும் செய்முறைகளின் மூலம் பயிர்களில் தோன்றும் பூச்சிமற்றும் நோய்களைக்கட்டுப்படுத்தி பயிர்ச் சேதத்தையும் தவிர்ப்பதேயாகும். இம்முறையில், நிலத்தில் செய்யப்படும் உழவு முறைகளையும், மற்ற சாகுபடி முறைகளையும் தக்க நேரத்தில் தகுந்தவாறு மாற்றிச் செய்து நம்குறிக்கோளைஅடைவதால், இதில் கூடுதல் செலவு எதுவும் இல்லை. இம்முறை சிறுவாய்ப் பயிர்கட்கு மிகவும் எளிய, சிக்கனமானமுறையாகும். அதிக வருவாய் கொடுக்கக்கூடிய பயிரிலும் இம்முறை பயிர்ச் சேதத்தை மிகவும் குறைக்கவல்லது.

(அ) முறைப்படி சாகுபடி செய்தல்:

பலவித உழவு முறைகளைக் கடைப்பிடித்து, வயல், வரப்பு போன்றவற்றில் தோன்றும்களைகளையும், பூச்சிகள் நோய்கள் தங்கக் கூடிய பிற செடி கொடிகளையும் அகற்றுவது பயிர்ப் பாதுகாப்பிற்கு ஓரளவு வழிவகுக்கும். அறுவடைக்குப் பின், அடித்தட்டை, செத்தை, குப்பைகளை அகற்றி தீயிட்டு கொளுத்தி விடுதல் நலம். கரும்பில், தட்டை உரிப்பதால் மீலி பூச்சியும், செதில் பூச்சிகளும் அழிகின்றன. நட்ட 40-வது நாள் உரமிட்டு மண் அணைப்பதால், கரும்பில், இளந்தண்டுப் புழு தாக்குதல் மிகவும் குறைகிறது. ஈரம் காக்கும் பொருட்களை இடுவதாலும் இளந்தண்டுப் புழுவினால் உண்டாகும் பாதிப்பு குறைகிறது.

(ஆ) நிலத்தை உழவு செய்தல்:

நிலத்தைக் கலப்பை கொண்டு உழுவதாலும், மண்வெட்டி கொண்டு வெட்டுவதாலும் மண்ணில் இருக்கும் பூச்சிக் கூடுகள் வெளியே தள்ளப்பட்டு வெய்யிலில் மடிகின்றன; அவற்றுள் சில பறவைகளினாலும் அழிக்கப்படுகின்றன. மேலும் சில பூச்சிக் கூடுகள் அதிக ஆழத்தில் தள்ளப் பட்டு காற்றின்மையால் செத்து மடிகின்றன.

(இ) காலத்தே பயிர் செய்தல்:

விதைகளைச் சரியான நேரத்தில் விதைப்பதின் மூலம் பல பூச்சிகளின் தாக்குதலிலிருந்து நாம் பயிர்களைக் காத்துக் கொள்ள முடியும். உதாரணங்கள் (1) வெட்டு வீச்சு: ஒரு குறிப்பிட்ட கிராமத்தில், பெரும்பாலோர் சரியான நேரத்தில் சோளத்தை விதைத்து விட்டு, ஒரு சிலர் மட்டும் காலம்தாழ்த்தி விதைப்பதால், முன்னால் விதைக்கப்பட்ட சோளப் பயிரிலிருக்கும் குருத்துப் புழு போன்ற பூச்சிகள், புதிதாக விதைக்கப்பட்டபயிரை மிகவும் அதிக அளவு தாக்கி விடக் கூடும். இதையே 'வெட்டு வீச்சு' என்பார்கள்.

(2) பூச்சி மற்றும் நோய்கள் அவை தாக்கும் பருவம்—பயிரின் வயது:

ஒரு குறிப்பிட்ட பருவமும், பயிரின் குறிப்பிட்ட வயதும் ஒன்றுபடும்போது சில பூச்சிகள் மற்றும் நோய்களின் தாக்குதல் மிகவும் அதிகமாகிறது. எனவே 5 அல்லது 10 நாட்கள் முன்னதாகவே விதைப்போமானால் பூச்சி நோய்களால் தாக்கப்படும் வயது, அவை தோன்றும் பருவத்திற்கு முன்பாகவோ முடிந்து விடுகிறது. இதனால், அவை அப்பயிரில் சேதம் விளைவிக்க இயலாது போகிறது. இதனால், அப்பயிரை, அப்பூச்சி/நோய் தாக்கும் பருவம் கழிந்தபின் விதைப்பதன் மூலம் அப்பூச்சியை அப்பயிரில் தோன்றாமலேயே செய்து விடலாம். எனவே, சரியான நேரத்தில் விதைப்பதால்பூச்சிகள் நோய்கள் தோன்றும் நேரத்தில் அப்பயிர் அவற்றின் தாக்குதலினால் பாதிக்காவண்ணம்வளர்ந்து விட முடிகிறது.

(ஈ) விதை அளவு:

சோளத்தில் தண்டுப்புழு தாக்கும் இடங்களில், அளவுக்கு அதிகமான விதைகளை விதைத்து பின்னர் தண்டுப்புழுவில் தாக்கப்பட்ட செடிகளை அகற்றி விடுவதால், இப்புழுவினால் ஏற்படும் பாதிப்பைக் குறைக்க முடியும்.

(உ) சரியான இடைவெளியில் நடுதல்:

பயிர்களைத் தகுந்தவாறு, சரியான இடைவெளி விட்டு நடுவதனால் பல பூச்சிகள், வைரஸ் நோய்கள் சுலபமாகப் பரவுவதைத் தடுக்க முடியும், உதாரணமாக, நிலக்கடலையில் 'ரிங் மொசைக்' எனும் வைரஸ் தேமல் நோய்க் குறைப்புக்கு 15 செ. மீ. இடைவெளி விட்டு நட வேண்டும். நெற்பயிரை மிகவும் நெருக்கமாக நட்டால் புகையான் தாக்க வாய்ப்புண்டு.

(ஊ) சரியான உர அளவும், இடும் நேரமும்:

பயிர்களுக்கு மண் பரிசோதனையின் பேரில், போதிய

ஆலய ஊழியர்களுக்கு ஆயுள் காப்பீட்டுத் திட்டம்

அறநிலையத் துறையில் உள்ள அர்ச்சகர்களில் 5 சதவிகிதம் பேர்தான் நிரந்தரமான வருமானத்தைப் பெறுகிறார்கள். மீதமுள்ள 95 சதவிகிதம் பேர் 25 ரூபாய், 50 ரூபாய் மற்றும் 100 ரூபாய் என்று சம்பளம் பெற்றுக்கொண்டு வாழ்க்கையில் கண்ணீர் விடுகின்றார்கள். அவர்கள் வாய் இல்லாத பூச்சிகளாக இருக்கிறார்கள்.

ஆலயங்களின் சொத்துக்களை வைத்திருப்பவர்களும் குத்தகையை ஒழுங்காகச் செலுத்துவதில்லை. தமிழகத்திலுள்ள ஆலயங்களில் பணிபுரியும் 1 இலட்சம் பேரில் 90 ஆயிரம் பேர் கஷ்டப்பட்டுக் கொண்டிருக்கிறார்கள்.

மாண்புமிகு முதல்வர் புரட்சித் தலைவர் அவர்களின் அனுமதி பெற்று இந்தக் கருத்தை வெளியிடுகிறேன்.

ஆலய ஊழியர்களில் 100 ரூபாய்க்குக் குறைந்த வருமானமுள்ளவர்கள் எதிர்பாராத விதத்தில் மரணமடைந்தால் அவர்கள் குடும்பத்திற்கு 5 ஆயிரம் ரூபாய் கிடைக்கும் வகையில் அறநிலையத்துறை ஆயுள் இன்ஸ்ஸூரன்ஸ் கட்டி இவர்களுக்காகத்தரவேண்டிய பிரிமியத்தை அறநிலையத் துறையே செலுத்தும்.

மற்ற அலுவலர்கட்கு செலுத்த வேண்டிய பிரிமியத்தை அதிகாரிகள் விவாதித்து சொன்னால் அதன் பேரில் நடவடிக்கைகளை அறநிலையத்துறை மேற்கொள்ளும்.

(மாண்புமிகு செய்தி, அறநிலையத் துறை அமைச்சர் திரு ஆர். எம். வீரப்பன் அவர்கள் சென்னை நிருபர்கள் சங்க விழாவில் 18.4.82 அன்று ஆற்றிய உரையிலிருந்து.)

அளவு சத்துக்களைக் குறிப்பிட்ட நேரத்தில் இடவேண்டும். இல்லையெனில், மண்ணில் சத்துக் குறைவாகி, பூச்சி-நோய் தாக்குதலினால் உண்டாகும் அறிகுறிகளைப் பயிரில் தோற்றுவித்து, மகசூலையும் குறைத்துவிடும்.

மணிச்சத்து, சாம்பல் சத்துக்களை மண்ணில் இட்டவுடன் 20 சதவிகிதம் மட்டுமே பயிருக்குக் கிடைக்கும். மிகுதி 80 சதவிகிதம் உடனடியாகப் பயிருக்குக் கிடைப்பதில்லை. ஆகவே இவைகளை அடியுரமாக இடுவதால், பயிர்கள் வளர்ந்து வந்த பின் இச்சத்துக்கள் பயிர்கட்கு எளிதாக கிடைக்க ஏதுவாகும். உதாரணமாக,

(1) பருத்தியில் செந்தழை நோயும், சரியாக வெடிக்காத காய்களும் மண்ணில் சாம்பல் சத்துக் குறைந்துள்ளதனாலேயே ஏற்படுகின்றன.

(2) தென்னையில் பென்சில் கூர் நோய், நுண்ணூட்டச்சத்துக் குறைவினால் ஏற்படுகின்றது.

தழைச் சத்தை பயிருக்குத் தேவைப்படும் நேரத்தில் 2 அல்லது 3 முறையாகப் பிரித்து இட வேண்டும். இதனால்தழைச் சத்து வீணாக்கப்படுவதில்லை. மேலும், பயிருக்குத் தேவைப்படும் நேரத்திலும் கிடைக்கும். தழைச் சத்து இடப்படும் அளவு, நோய் மற்றும் பூச்சித் தாக்குதலுக்கும் காரணமாகிறது. உதாரணமாக : (1) நெற்பயிரில் அதிக தழைச் சத்து இடுவதால் புகையான் இலைச் சுருட்டுப் புழு மற்றும் கொள்ளை நோய் தாக்குதல் ஏற்படுகிறது.

(2) நாற்றங்காலில் இலைப் பேன் தாக்கப்பட்ட நாற்றுகளுக்குத் தாக்குதலுக்குப் பின்னர் அதிக அளவு தழைச் சத்து கொடுத்தால் பயிர் நன்கு வளர முடியும்.

(எ) பயிர் சுழற்சி செய்தல்:

பருவத்திற்குப் பருவம் வேறுபட்ட பயிர்களைச் சாகுபடி செய்வதால் மண் மூலம் பரவும் பல பூச்சிகளையும் நோய்களையும் தடுக்க முடியும். மேலும் ஒரே வகைப் பயிரைச் சாகுபடி செய்வதால் அது நிலத்தின் ஒரே பகுதியிலிருந்து உரம் மற்றும் நீரை எடுத்துக் கொள்வதால் அந்நிலத்தில் சத்துக் குறைவு ஏற்படும். இதனால் ஒரே பயிரைத் தொடர்ந்து சாகுபடி செய்தால் அப்பயிர் நல்ல மகசூல் தர முடியாமல் போகிறது.

(ஏ) தடுப்புப் பயிர்களைப் பயிர் செய்தல்:

வருவாய் குறைவாகக் கொடுக்கக்கூடிய சில பயிர்களைபயிரிட்டு வருவாய் அதிகமாகக் கொடுக்கக் கூடிய பயிர்களில் தோன்றும் பூச்சிகளைக் கட்டுப்படுத்தலாம். இதை ஆங்கிலத்தில் டிரேப் கிராப்பிங் என்பார்கள்.

உதாரணங்களாவன:

(1) எலுமிச்சம் தோட்டத்தைச் சுற்றித் தக்காளி நடுவதால் எலுமிச்சைப் பழம் உறிஞ்சும் பூச்சி எலுமிச்சையைத் தாக்குவதிலிருந்து தடுக்கலாம். மாறாக அப்பூச்சி தக்காளியைத் தாக்குவதால் எலுமிச்சை காக்கப்படுகிறது.

(2) தேயிலை நாற்றங்காலில் தோன்றும் லேபிக்மா புழுவைத் தடுக்க நாற்றங்காலைச் சுற்றி கேழ்வரகு நடலாம்.

(3) மிளகாய்த் தோட்டத்தில் தோன்றும் புகையிலைப் புழுவை, தோட்டத்தைச் சுற்றி ஆமணக்கு நடுவதன் மூலம் கட்டுப்படுத்தலாம்.

(ஐ) பயிரின் இலைத் தோகையைக் கிள்ளுதல்:

நடவுக்கு முன் நெல் நாற்றுக்களின் நுனியை நறுக்கி விடும் வழக்கம். தண்டுப் புழுவின் முட்டைகளை அகற்றி, பயிருக்கு ஏற்படும் பாதிப்பைக் குறைக்க உதவுகிறது.

(ஒ) எதிர்ப்புச் சக்தி கொண்ட ரகத்தை பயிர் செய்தல்:

பயிர்களின் பூச்சிகளுக்கு எதிராக உண்டாகும் எதிர்ப்புச் சக்தி, (1) பயிரின் திடமாக வளரும் தன்மை (2) கடினமாகத் தண்டு மற்ற பாகங்கள் (3) பூச்சித் தாக்குதல்னால் பாதிக்கப் படாத திறன் ஆகியவற்றைப் பொறுத்து அமைகிறது.

சில பயிர்களில் மேல் பாகங்கள் மிகவும் கடினமாக இருப்பதால்

உறிஞ்சும் பூச்சிகளினால் பாதிக்கப்படுவதில்லை. நெற்பயிரின் தண்டு கடினமாக இருந்தால் தண்டுப் புழுவினால் தாக்கப்படுவது தடுக்கப்படுகிறது. சில பயிர்கள் சாறு உறிஞ்சும் பூச்சிகளின் இனவிருத்திக்கு ஏற்றவாறு அமைவதில்லை. மேலும் சில பயிர்கள் பூச்சிகளின் சரியான வளர்ச்சிக்கு அனுகூலமாக இருப்பதில்லை.

சில பயிர்களின் இலைகள் கடினமாகவும்; கரடு முரடாகவும் இருப்பதால்பூச்சிகள் அதிகம் நகர கஷ்டப்படுகின்றன. மேலும் சில பயிர்களின் நிறம், வாசம், சுவை ஆகியவை பல பூச்சிகள் வெறுக்கும்படியாக உள்ளன.

ஆகவே, ஒரு குறிப்பிட்ட பூச்சி அல்லது நோய்த் தாக்குதலுக்கு இலக்காகும் பகுதியில் அவற்றிற்கு எதிர்ப்புத் திறன் கொண்டுள்ள சரியான பயிரைத் தேர்ந்தெடுத்து சாகுபடி செய்வதே அப்பகுதிக்கு இலாபகரமானதாகும்.

(ஓ) மண்ணின், அமில, உப்பு, காரத்தன்மையைச் சீர்திருத்துதல்:

மண்ணில் அமிலமோ, காரமோ, உப்போ அதிகமாக இருந்தாலும் பயிர்கள், நோய் மற்றும் பூச்சிகளால் தாக்கப்பட்டது போன்ற அறிகுறிகளைக் காட்டும். மகசூலும் குறையும். உதாரணமாக பாசன நீரில் பைகார்பனேட்டு இருப்பதால், நெற்பயிர் நாற்றங்காலில் 1 வார வயதுள்ள நாற்றுக்கள் பழுப்பு நிறத்தைக்காட்டுகின்றன. இதைச் சீர்செய்ய 1200 கிராம் சுண்ணாம்பை 120 லிட்டர் நீரில் கரைத்து ஓர் இரவு வைத்துவிட்டு பின்னர் இக்கரைசலை, நாற்றுக்களின் இலைகளில் படாமல் நாற்றங்காலின் ஓரங்களிலிருந்து ஊற்ற வேண்டும். நெல் சாகுபடி செய்யும் மண்ணில் அமிலத் தன்மை இருந்தால், அதைச் சீர் செய்ய ஒரு பருவத்திற்கு ஒரு ஏக்கருக்கு 400 கிலோ சுண்ணாம்பு வீதம் 5 பருவங்களுக்கு இட வேண்டும்.

உப்புத் தன்மையுள்ள மண்ணை நன்றாக உழுது, உப்பில்லாத நீரை அதிக அளவு இட்டு, தேங்க வைத்து பின்பு வடிக்க வேண்டும்.

காரத் தன்மையுள்ள மண்ணில் 1 ஏக்கருக்கு 4,800 கிலோ ஜிப்சம் அல்லது 480 கிலோ சல்பர் அல்லது 20 டன் கரும்பாலைக் கழிவு இட்டு, நன்கு உழுத பின் நீர் தேக்கி பின்னர் வடி கட்ட வேண்டும்

இதற்குப் பின்னர், காற்றில் இருக்கும் தழைச் சத்தைப் பயன்படுத்தக் கூடிய நுண்ணியிர்களை வேரில் கொண்ட பயிர் வகைகளைப்பயிர் செய்து, பூக்கும் பருவத்திலேயே உழுதுவிட வேண்டும். உதாரணங்கள்; கொழிஞ்சி, கணப்பை, மேலும், ஆரம்பநிலையில் அமில, உப்பு அல்லது காரத் தன்மையுடைய நிலங்களில் தகுந்த எதிர்ப்புச் சக்தி கொண்ட பயிர் ரகத்தை பயிரிட வேண்டும். உதாரணங்கள்: உருளைக் கிழங்கு, சுகர் பீட் ஆகியவை அமிலத்தில்தன்மைக்கு எதிர்ப்புச் சக்தி கொண்டவை. பார்லி, சூரியகாந்தி, கேழ்வரகு, கொத்தவரை ஆகியவற்றை மற்றும் காரத் தன்மையுள்ள நிலங்களில் பயிரிடலாம்.

(ஔ) சரியான நேரத்தில் அறுவடை செய்தல்:

பெரும்பாலும் பயிர்கள் முதிர்ச்சி அடையும்போது, பூச்சிகளும் முதிர்ச்சி அடைகின்றன. இவைகள் மற்ற பயிர்களுக்கும், அடுத்த பருவத்தில் சாகுபடி செய்யப்படும் பயிருக்கும் பரவும். ஆகவே, பயிர்கள் போதிய அளவு முற்றிய பின்னும் அவற்றை அறுவடை செய்யாமல் நிலத்தில் காய்வதற்காக விட்டு வைக்காது உடனே அறுவடை செய்து விட வேண்டும். இதனால், பல பூச்சிகளின் எண்ணிக்கையைக் குறைக்க முடியும். மேலும், விதைகளின் முளைப்புத் திறனும் குறையாமல் இருக்கும்.

(ஃ) சரியான சேமிப்புமுறை:

அறுவடைக்குப் பின் சேமித்து வைக்கும் விதைகளையும், தானியங்களையும், தகுந்த அளவு உலர வைத்து, சரியான சேமிப்பு முறையில் சேமித்து வைப்பதால் விதைகளும் தானியங்களும் சேமிப்புக்கிடங்குகளில்தோன்றும் பூச்சி, நோய்களிலிருந்து காக்கப் படுகின்றன.

மேற்கூறிய பல உழவியல்முறைகளைக் கடைப்பிடிப்பதன் வாயிலாக அதிக செலவுகள் ஏதுமில்லாமல் பயிரைத் தாக்கும் நோய்கள் மற்றும் பூச்சிகளிலிருந்து பாதுகாத்து அதிகமகசூல் பெற முடிகிறது.

வெளியீடு :

தகவல் தொடர்பு நிலையம்
தமிழ்நாடு வேளாண்மைப் பல்கலைக் கழகம்,
கோவை.

மதுக்கரை ஊராட்சி ஒன்றியத்தில் வளர்ச்சிப் பணிகள்

மதுக்கரை ஊராட்சி ஒன்றியத்தில் தன்னிறைவுத் திட்டத்தின் கீழ் 120.1 கி.மீ. நீளமுள்ள சாலை ரூ. 25,10,000 மதிப்பீட்டிலும், 115 கல் பாலங்கள், தடுப்புச் சுவர்கள் ரூ. 15 இலட்சம் மதிப்பீட்டிலும், 15.7 கி.மீ. நீளமுள்ள ஆதி திராவிடர் குடியிருப்பில் இருந்து மயான பூமிக்குச் செல்லும் 26 சாலைகள் ரூ. 1,46,700 மதிப்பீட்டிலும், 22 பள்ளிக் கட்டடங்கள் ரூ. 13,78,000 மதிப்பீட்டிலும் நிறைவேற்றப் பட்டுள்ளன.

சேலம், கொச்சி சாலையோடு இணைக்கிற வகையில் 2 கி.மீ. நீளமுள்ள சாலை ரூ. 50,000 மதிப்பீட்டில் சின்னம்பதி, புதுப்பதி ஆகிய மலைவாழுநர் வாழ்கின்ற கிராமங்கள் பயன் அடையும் விதத்தில் அமைக்கப் பட்டுள்ளது. இந்தச் சாலையில் 12 கற்சுவர்கள், பாலங்கள் ரூ. 2,80,000 மதிப்பீட்டில் உருவாக்கப்பட்டுள்ளன.

தேசிய கிராமப்புற வேலை வாய்ப்புத் திட்டத்தின் கீழ் 75 வேலைகள் முடிக்கப்பட்டுள்ளன. சாலைகள் அமைப்பதற்காக ரூ. 53,000 மானியமாக வழங்கப்பட்டுள்ளது.

சமூக நலத்துறையின் மூலம் விதவைகளின் குழந்தைகள் 13 பேருக்கு உபகாரச் சம்பளமும் 18 பேருக்கு புத்தகங்களும், உடல் ஊனமுற்றோர் 13 பேருக்கு தலா ரூ. 1,000 வீதம் தொழில் கடனும் மானியமும், 4 விதவைகளுக்குத் தையல் இயந்திரங்களும், 55 பெண்களுக்குத் தையல் பயிற்சியும் வழங்கப்பட்டுள்ளன.

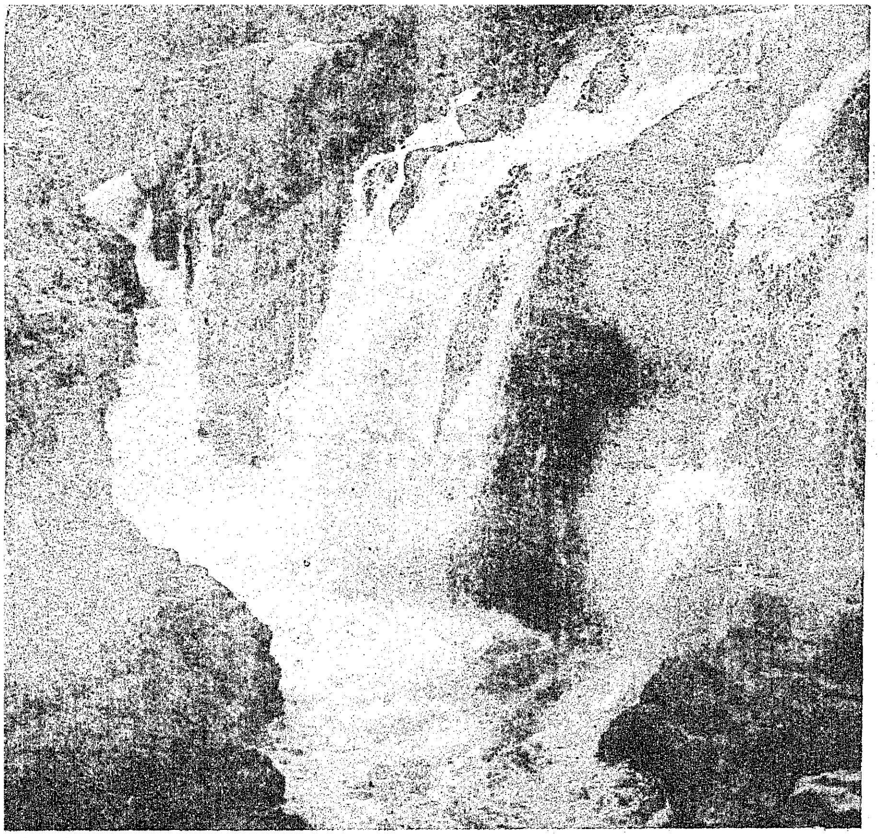

சுற்றுலாத் திட்டங்கள்

மத்திய சுற்றுலா-விமானப் போக்குவரத்து அமைச்சகத்தின் பொதுத்துறை நிறுவனமான இந்திய சுற்றுலா வளர்ச்சிக் கழகம் வர்த்தக மற்றும் மேம்பாட்டு ரீதியான திட்டங்களை மேற்கொள்ளும்.

அமைச்சகத்தின் 1981-82 ஆம் ஆண்டுக்கான ஆண்டறிக்கையில் இது அறிவிக்கப்பட்டுள்ளது.

இதனையடுத்து வடகிழக்கு மாநிலங்கள், ஜம்மு-காஷ்மீர், உத்திரப்பிரதேச மலைப்பகுதி மற்றும் இதர பின்தங்கிய பகுதிகளுக்கான சுற்றுலாத் திட்டங்களைக் கழகம் வரைந்துள்ளது.

சமூக-பொருளாதார இலட்சியங்களை நிறைவேற்ற இத்தகைய திட்டங்களை மேற்கொள்வதற்கு இது சரியான தருணம் என்று அறிக்கை கருதுகின்றது.

கொள்கை மற்றும் திட்டமிடல் உத்திகளுக்கு ஏற்ப, உள்நாட்டுச் சுற்றுலாவை மாநில அரசுகளின் ஒத்துழைப்புடன் நிறைவேற்ற கழகம் முக்கியத்துவம் அளித்து வருகின்றது.

மாநில அரசுகளுடன் கூட்டு முயற்சி திட்டம் ஒன்றைக் கழகம் வடிவமைத்துள்ளது. வட்டார வாரியாகச் சுற்றுலா இடங்களின் வளர்ச்சிக் கழக நிபுணத்துவத்தின் பரவலாக்குதல் ஆகியவற்றை நோக்கமாகக் கொண்டது இத்திட்டம் என்கிறது அறிக்கை.

நாட்டில் சுற்றுலா வளர்ச்சிக்கும், தன்னுடைய இலாபத்தினை அதிகரிக்கவும் மும்முனை மார்க்கெட்டிங் உத்தி ஒன்றினையும் கழகம் ஏற்றுக்கொண்டுள்ளது. சுற்றுலா வளர்ச்சி மார்க்கெட்டுகளை உருவாக்குவதற்காக, தன்னுடைய சொந்த சுற்றுலா ஏஜன்சி ஒன்றையும் கழகம் நிறுவியுள்ளது. தெரிந்தெடுக்கப்பட்ட சுற்றுலா மையங்களில் விற்பனை ஏஜெண்டுகளும் நியமிக்கப்படுகின்றனர்.

அங்கீகரிக்கப்பட்ட சுற்றுலா இயக்குநர்கள் 45 சுற்றுலாக் கார்களை வாங்க நிதியுதவி அளிக்கவும் அமைச்சகம் ஒப்புதலளித்துள்ளது. இந்த ஆண்டில் மேலும் 5 சுற்றுலா இயக்குநர்களுக்கு அங்கீகாரம் வழங்கப்பட்டு, அங்கீகரிக்கப்பட்ட சுற்றுலா இயக்குநர்களின் எண்ணிக்கை 130-ஐ எட்டியது. பழைய இறக்குமதி செய்யப்பட்ட கார்கள் ஒதுக்கீடு, மற்றும் நிதியுதவி ஆகியவற்றுக்கு இந்த அங்கீகாரம் வகை செய்யும்.

மற்றும் வழிகாட்டிகளுக்குப் பயிற்சி வகுப்புகள் ஊழியர்கள் மற்றும் அங்கீகாரம் பெற்ற வழிகாட்டிகளுக்கு உதவும் வகையில் ஜப்பானிய, பிரெஞ்சு மற்றும் இத்தாலிய மொழிப் பயிற்சி வகுப்புகள் ஆகியவற்றை நடத்த சுற்றுலாத் துறை நிதி ஒதுக்கீடு செய்துள்ளது. பம்பாய், வாரணாசி மற்றும் தில்லியிலுள்ள இமிகிரேசன் மற்றும் சுங்க அதிகாரிகளுக்கும் இப்பயிற்சி அளிக்கப்பட்டது.

நாட்டிலுள்ள குறைவான வளங்களை அதிகபட்சம் பயன்படுத்தி சுற்றுலாவை வளர்த்து சுற்றுலா சர்க்யூட் கொள்கையைப் பயன்படுத்த அமைச்சகம் முடிவு செய்துள்ளது.

நாடு முழுவதும் 441 சுற்றுலா மையங்களைக் கொண்ட 61 சுற்றுலா சர்க்யூட்டுகளாகப் பிரிக்கப்பட்டுள்ளது. இதன் தொடர் நடவடிக்கையாக, இத்தகைய மையங்களில் உள்ள வசதிகள் குறித்தும், எதிர்காலத்தில் வழங்கப்படவிருக்கும் வசதிகள் குறித்தும் மத்திய அரசுக்கு மாதிரி திட்டங்களை அனுப்பி வைக்குமாறு மாநில அரசுகளும் யூனியன் பிரதேசங்களும் கேட்டுக் கொள்ளப்பட்டுள்ளன.

பரிசீலனைக்குரிய 1981-82-ல் கூடுதலாக 916 அறைகள் கொண்ட சர்வதேச தரத்துக்கு ஏற்ற ஓட்டல்கள் கட்டப்பட்டன. கவுகாத்தி, ஷில்லாங், இம்பால் மற்றும் இடாநகர் ஆகிய இடங்களில் நான்கு புதிய சுற்றுலா அலுவலகங்கள் துவக்கப்பட்டன.

1981-ல், பாகிஸ்தான், மற்றும் வங்காள தேசத்தினர் தவிர்த்த 853,148 வெளிநாட்டுச் சுற்றுலாப் பயணிகள் இந்தியா வந்தனர். 1980 ஆண்டு வருகையைவிட இது 7.1 சதவிகிதம் அதிகம். 1976-77 விலைகளின்படி 1981-ல் நாட்டுக்கு கிடைத்த அந்நியச் செலாவணி மதிப்பு 564 கோடி ரூபாய்.

திருச்சியில் பாரதிதாசன் பல்கலைக்கழகம்

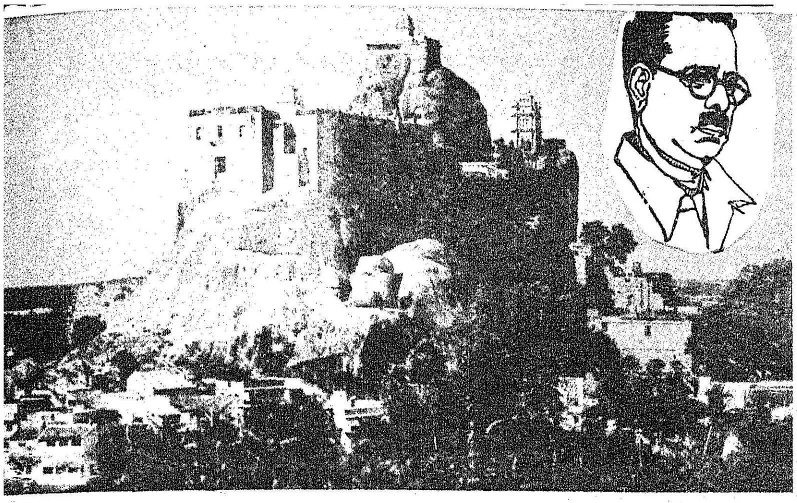

பாவேந்தர்-புரட்சிக் கவிஞர் பாரதிதாசன் அவர்களுக்குச் சிறப்புச் செய்யும் வகையில் தமிழக அரசு திருச்சியில் பாரதிதாசன் பல்கலைக் கழகத்தை உருவாக்கியுள்ளது. அதன் தொடக்கவிழா ஏப்ரல் 29, 30 ஆகிய நாட்களில் நடைபெற்றது.

திருச்சியில் ஒரு பல்கலைக் கழகம் அமைக்கப்பட வேண்டும் என்று நீண்ட நாட்களாக இருந்து வந்த கோரிக்கையை அரசு ஏற்றுக்கொண்டு, அதனைச் செயலாற்ற முனைந்துள்ளது.

திருச்சிராப்பள்ளி, தஞ்சாவூர், புதுக்கோட்டை ஆகிய மாவட்டங்களில் உள்ள பொறியியல் கல்லூரி ஒன்று, சட்டக் கல்லூரி ஒன்று, மருத்துவக் கல்லூரி ஒன்று, ஆசிரியர் பயிற்சிக் கல்லூரிகள் இரண்டு - உட்பட மொத்தம் 39 கல்லூரிகள் பாரதிதாசன் பல்கலைக் கழகத்தில் இணைக்கப்படுகின்றன. தற்போது திருச்சிராப்பள்ளியில் இயங்கி வரும் சென்னைப் பல்கலைக் கழக முதுகலை மையம் புதிய பல்கலைக் கழகத்திற்குரிய பணிகளை ஆற்றிவருகிறது.

தற்சமயம் இந்த மையத்தில் கணிகம். யெற்பியல், வேதியல்,

பேராசிரியர்
பீ. எஸ். மணி சுந்தரம்

தாவர இயல், ஆங்கிலம், பொருளாதாரம் ஆகிய 6 துறைகள் மட்டுமே உள்ளன. இந்த மையம் ஆய்வுத் துறையில் அரும்பணியை ஆற்றி அனைத்துலகச் சிறப்புப் பெற்றிருக்கிறது.

இந்த மையத்தின் அருகில் உள்ள நிலங்களைக் கையகப் படுத்தி அங்கே பாரதிதாசன் பல்கலைக் கழகத்தைத் துவக்குவதாக முதலில் திட்டமிடப்பட்டிருந்தது. ஆனால் மாவட்டவிளையாட்டுக் குழுவுக்குச் சொந்தமான விளையாட்டுத் திடலும், தந்தை பெரியார் கல்லூரியும், இடைப்பட்ட பகுதியில் இருப்பதாலும், மையத்தைச் சுற்றிலும் புதிய வீடுகள் உருவாகி வருவதாலும், அந்த இடம் கைவிடப்பட்டது. புதுக்கோட்டைச் சாலையில் திருச்சி ரயில் நிலையத்திலிருந்து 16. கி.மீ. தொலைவிலும் - விமான நிலையத்திலிருந்து 10 கி. மீ தொலைவிலும் உள்ள மிகப் பெரியதொரு இடத்தைத் தேர்ந்தெடுத்து அங்கே பல்கலைக் கழகத்தை நிறுவ அரசு முடிவு செய்தது. இந்த இடம், போக்குவரத்து வசதி, தண்ணீர் வசதி, மின்சார வசதி ஆகிய பல வசதிகளைக்கொண்டதாகத் திகழ்கிறது. ஏறக்குறைய 525 ஏக்கர் நிலம் கையகப் படுத்தப்பட்டுள்ளது.

தேர்வு முறையில் சீர்திருத்தத்தை உருவாக்குவதற்கு இந்தப் பல்கலைக் கழகத்தின் ஆளுமைக்குட்பட்ட கல்லூரிகளில் பணியாற்றும் புகழ்பெற்ற ஆசிரியர்களைக் கொண்ட குழு ஒன்றினை இந்தப் பல்கலைக் கழகம் அமைததுள்ளது. அந்தக் குழு, தற்போது நடைமுறையில் உள்ள தேர்வுமுறை, பயிற்றுவிப்பு முறை ஆகியவற்றையும், பாடத் திட்டத்தின் தரத்தை உயர்த்துவதற்கும் இன்றைய நிலைக்கு ஏற்ற முறையில் அமைப்பதற்கும் உரிய வழிவகைகளை ஆய்வு செய்யுமாறு கேட்டுக் கொள்ளப்படுகிறது.

திருச்சியில் மண்டலப் பொறியியல் கல்லூரியில் முதல்வராக இருந்த பேராசிரியர் திரு பீ.எஸ். மணிசுந்தரம் அவர்கள் பாரதிதாசன் பல்கலைக் கழகத்தின் துணைவேந்தராக நியமிக்கப் பெற்றிருக்கிறார்.

பாரதிதாசன் பல்கலைக் கழகத்தை மாண்புமிகு முதல்வர் அவர்கள் 30-4-'82ல் துவக்கி வைத்தார்கள்.

அட்டையில்
திருச்சி மலைக்கோட்டை
வண்ணப்படம் உதவி
சுற்றுலாத் துறை

சுற்றுலா புகைப்படங்கள் :
ஏ. இராஜரத்தினம் (சுற்றுலாத் துறை)

அத்திக்காய்

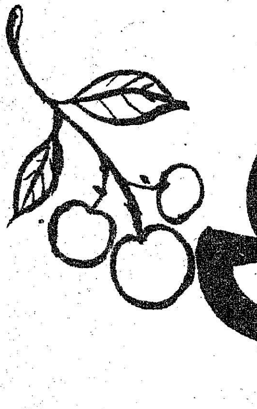

ஏ. ஆர். என். துரைராஜ், ஆர்.ஐ.எம்.பி.

நோயற்ற வாழ்வே குறைவற்ற செல்வமென்பது முதுமொழி. அது மாதிரி வாழ்க்கையை இயற்கையே நமக்கு அளித்துள்ளது ஆச்சரியமான செய்தி. மனிதன் பிறக்கும்போதே கூடவே பல விதமான நோய்களுடன் காணப்படுகிறான். அது தொடர்ந்து காலா காலத்தில் பல நோய்களாக வளர்வடையும். தவிர, வெளியேயுள்ள பல விஷ அணுக்களும் உடலில் சென்று நோய்களைப் பரப்புகின்றன. இந்நோய்களைக் குணப்படுத்தப் பல்லாயிரம் வருடங்களுக்கு முன்பே, நமது மூதாதையர்கள் சித்தவைத்தியம் செய்து உணவு முறையிலேயே உடல் நலத்தைப் பேணிக்காத்து வந்திருக்கிறார்கள். நமது அன்றாட உணவு முறையிலே ஆரோக்கியமான வாழ்க்கை வாழ்வதற்கு வாய்ப்பு இருக்கிறது. உடலை ஓர் அளவிற்கு நலமானமுறையில் இருக்கச் செய்வதற்கு உணவு முறையில் செயல்படுத்தலாம். பலவிதப் பிணிகளைப் போக்குவதற்கு உணவோடு சேர்ந்த மருத்துவப் பொருள் ஆகிய காய்கறிகள், கீரைகள், பழங்கள் முதலியவை இருக்கின்றன. இயற்கை அன்னை அளித்த இந்த மூலிகையில் ஒன்று அத்திக்காய் ஆகும். பிணி தீர்க்கும் சிறப்பு அம்சங்கள் இதில் ஏராளமாக உள்ளன. இது பிணியிலிருந்து நம்மை விடுவிக்கும் சஞ்சீவியாகத் திகழ்கிறது.

அத்திக்காய் நமது அன்றாட வாழ்விற்கு உணவாகவும், மருந்தாகவும் பயன்படுகிறது. காய், பழம், பிஞ்சு ஆகியவற்றின் பயன் பற்றித் தெரிந்தவர்கள் இந்த நவ நாகரிக காலத்தில் 50 சதவிகிதம் தான் இருப்பார்கள்.

அத்திக்காய் உடல் நலத்துக்கு உகந்தது, வலிமை தரவல்லது; சத்துக்கள் நிறைந்தது. நாம் சாப்பிடும் உணவில் அத்திக்காயைச் சேர்த்து வாரம் இரு முறையாவது பயன்படுத்தி நலன் அடையலாம்.

சாதாரணமாக தோப்புக்களிலும் சிலரது வீடுகளிலும் அத்தி மரத்தைக் காணலாம். அது கொத்துக் கொத்தாகப் பழம், காய், பிஞ்சு இலைகளுடன் காட்சி தரும்.

தீரும் வியாதிகள்:

உஷ்ண சம்பந்தமான நோய்களும், பெரும்பாடு, வெள்ளை, வெட்டை, சிறுநீர்க் கடுப்பு, மூலம், ஆசனக்கடுப்பு, வாய்நாற்றம், மலச்சிக்கல், கைகால்சோர்வு அசதி, பித்த மயக்கம், நீரிழிவு, பாதங்களில் ஏற்படும் வெடிப்பு ஆகியவற்றை அத்திக்காய் நிவர்த்தியாக்கும்.

பயன்படுத்தும் முறை:

அத்திக்காயை வாங்கிய உடன் தண்ணீரில் நன்றாக அலசிச் சுத்தம் பார்க்க வேண்டும். பிறகு சுத்தம் பார்த்துத் துண்டு துண்டாக அறுத்த பிறகு நன்றாகப் பிசைந்து பருப்பில் கூட்டாய்ச் சேர்த்துக் கொள்ளலாம். பொரியல் மாதிரி சமைத்துச் சாப்பிடலாம். உதாரணத்திற்கு உருளைக் கிழங்குப் பொரியல் எப்படிச் செய்கிறதோ அதுபோலச் செய்து உணவில் சேர்த்துக்கொள்ளலாம். சமையலில் பல விதமாகச் சமைத்துச் சாப்பிட உகந்தது. வாரத்திற்கு இரண்டு தடவை சமையலில் சேர்த்துச் சாப்பிட, உடல் நலம் பெருகும். தாது கெட்டியாகும். இரத்தம் விருத்தியாகும். நன்றாகச் சீரணிக்க வல்லது. பத்தியத்துக்கும் ஏற்றது.

இயற்கை நமக்கு அளித்துள்ள மூலிகைகளை முறையாகப் பயன்படுத்தத்தெரிந்தால், தீராது என்று மேல்நாட்டு மருத்துவர்கள் கைவிட்ட பல நோய்கள் கூடத் தீரும்.

—காந்தியடிகள்.

அத்திப் பிஞ்சு: (பெரும்பாட்டிற்கு மருந்து)

அத்திப் பிஞ்சு எடுத்து, முதலில் தண்ணீரில் அலசிச் சுத்தம் பார்க்க வேண்டும். புழு, பூச்சிகள் இருக்கக்கூடும். ஆகையால், சுத்தம் பார்த்த பிறகு அப்பிஞ்சை நன்றாக இடித்துச் சுடு தண்ணீர் விட்டுப் பிசைந்து, பிசைந்ததை வடிகட்டி (ஒரு வாரம்) தினம் காலை, மாலை இருவேளையும் அருந்தவேண்டும். அருந்தியபிறகு மூன்று தம்ளர் தண்ணீர் அருந்த வேண்டும். இவ்வாறு செய்து வந்தால், பெண்களின் பெரும்பாடு தீரும் என்பதில் ஐயமில்லை.

அத்திக்காயின் குணம்:

பத்தியமே யாறு
நாளுமே காத்திடு
முத்திய கள்ளிப் பூ
வானதில் கிரந்தியும்
அத்திக்காயின் கிரந்தி
சூலைமேகக் கிரந்திகள்
சத்தியமாகவே
யோடுங் கைகண்டதே
ஹசித்தர் குறுநாவல்

கண்ட தெறூச்சிக்
கிரந்தி யழுகளும்
விண்ட யோனிக்
கிரந்தியரிப்புடன்
மண்ட சூலக்
கிரந்தி செங் கிரந்தியும்
அண்ட சூலையும்
மாறிடக் கேளுநீ

—சித்தர் குறுநாவல்

நூற்றாண்டு கண்ட அஞ்சல் நிலைய சேமிப்பு வங்கி

1982 ஏப்ரல் முதல் தேதி
யுடன் அஞ்சல்நிலைய சேமிப்பு
வங்கி நாட்டிற்கு ஒரு நூற்றாண்டு
சேவையினைப் பூர்த்தி செய்
கின்றது. அஞ்சல் நிலைய சேமிப்பு
வங்கி மக்களிடையே பிரபலம்
அடைந்திருந்தாலும், இதற்கு
முன்னோடியாக அரசு சேமிப்பு
வங்கி எனும் நிறுவனம் இருந்து
வந்தது என்பது பல பேருக்குத்
தெரியாது.

1833-ல் பிரசிடெண்டு
வங்கிகள் வடிவில் அரசு சேமிப்பு
வங்கி உருப்பெற்றது. 1870-ல்
பல மாவட்ட சேமிப்பு வங்கிகள்
நிறுவப் பெற்றன. 1882 ஏப்ரல்
முதல் தேதியன்று இந்தச்சேமிப்பு
வங்கிகள் அஞ்சல் நிலையங்
களுக்கு மாற்றப்பட்டன. முதல்
180 கிளைகளுடன் துவக்கப்
பட்ட இந்த வங்கி, முதல் ஆண்டி
லேயே 4238 கிளைகளைக்
கொண்டதாகப் பிரகாசித்தது.
மாற்றம் ஏற்பட்ட முதல் ஆண்
டில் அஞ்சல் நிலைய சேமிப்பு
வங்கியில் சுமார் 39,000 பேர்களே
கணக்கு வைத்து இருந்தனர்.
அவர்கள் கணக்கில் வைத்திருந்த
தொகை ரூ. 28 இலட்சம்.

எந்தத் திட்டத்தினையும் செயல்
படுத்த இயன்றவகையில் உள்ள
அஞ்சல் நிலையங்களிடம் சேமிப்பு
வங்கி திட்டம் ஒப்படைக்கப்பட்
டது. மக்களிடையே சேமிப்பு
உணர்வினை ஊட்டுவதே அஞ்சல்
நிலைய சேமிப்பு வங்கிகளின்
இலட்சியமாக இருந்தது.

கடந்த நூற்றாண்டுகளில்
சேமிப்பு வங்கியின் வளர்ச்சி
பாராட்டத்தக்கதாக உள்ளது.
தற்போது நாடெங்கிலும்
1,40,000 அஞ்சல் நிலைய
சேமிப்பு வங்கிகள் செயல்பட்டு
வருகின்றன. இதில், 1,25,000
கிளைகள் கிராமப்புறங்களில்
உள்ளன. நாட்டிலுள்ள அனைத்து
பொதுத்துறை மற்றும் தனியார்
துறை வங்கிகள் அனைத்தையும்
சேர்த்தாலும் இதற்கு ஈடாகாது.

ஐந்து கோடிக்கும் மேற்பட்ட கணக்குகள்

நாடெங்கிலுமுள்ள அஞ்சல்
நிலைய சேமிப்பு வங்கிகளில்
கணக்குகளின் எண்ணிக்கை ஐந்து
கோடிக்கும் அதிகமாகும். எல்லா
விதமான கணக்குகளின் மதிப்பு
சுமார் 9 ஆயிரம் கோடி ரூபா
யாகும். மக்களின் ஒருங்கிணைந்த
நம்பிக்கையின் பேரிலேயே இந்த
வளர்ச்சி.

அஞ்சல் நிலைய சேமிப்பு வங்கியின் பல திட்டங்கள்

1873, அரசு சேமிப்பு வங்கி
திட்டத்தின்கீழ் நான்கு திட்டங்
களை அஞ்சல்நிலைய சேமிப்பு
வங்கி நடததி வருகின்றது. தனி
நபருக்கு அதிகபட்சம் ரூ. 25,000
வரையிலும், கூட்டுக் கணக்கு
களுக்கு அதிகபட்சம் ரூ. 50,000
வரையிலும், சாதாரண சேமிப்பு
கணக்குகள் இதில் பணம் திரும்
பப் பெற நிபந்தனைகள் ஏதும்
இல்லை; 10 ஆண்டு மற்றும்
5-ஆண்டு குமுலேடிவ் டைம்
டெபாசிட்டுகள்

மக்களின் அனைத்துத் தரப்பின
ரும் ஒப்புக்கொள்ளும் வகையில்
தன்னுடைய நடைமுறைகள் விதி
முறைகளை எளிமைபடுத்திக்
கொள்வதன் மூலம் அஞ்சல்
நிலைய சேமிப்பு வங்கி தன்னைத்
தானே நவீனப்படுத்திக்கொள்
கின்றது. தற்போது வர்த்தக
வங்கிகள் காசோலைகள் மூலம்
பணம் பெறும் முறையையும் அறி
முகப்படுத்தியுள்ளனர். டெபா
சிட்தாரர் தனக்கு வாரிசையும்
நியமிக்க அஞ்சல் நிலையசேமிப்பு
வங்கி வசதி செய்து தருகின்றது.

வர்த்தக வங்கிகளில் உள்ள
''டெல்லர் முறை'' போல், ரூ.
300 வரை பணம் பெறும்
'டெல்லர் முறை''யினையும்அரச
நிலைய சேமிப்பு வங்கி அறி
முகப்படுத்தியுள்ளது. சுமார்
10,000 அஞ்சல் நிலையங்களில்
இவ்வசதி உள்ளது. தலைமை
அல்லது துணை அஞ்சல் நிலை
யங்களின் முன் அனுமதியின்றி
ரூ. 250 வரை பணத்தை திருப்பிக்
கொடுக்க கிராம கிளை அஞ்சல்
நிலையங்களுக்கு அதிகாரம்
வழங்கப்பட்டுள்ளது.

எழுதப்படிக்கத் தெரியாத
பாமர கிராமப்புற டெபாசிட்
டர்களுக்கு வசதியாக, அடை
யாள அட்டைகளை அஞ்சல்
நிலைய சேமிப்பு வங்கி இலவச
மாக வழங்கி வருகின்றது.
டெபாசிட்டர்களின் புகைப்படம்
மற்றும் கையெழுத்து உள்ள
பாஸ்போர்ட்டுகள், ஓட்டுநர்
உரிமங்கள், ரயில்வே சீசன் டிக்
கெட்டுகள் போன்றவற்றையும்
பயன்படுத்தி டெபாசிட்டர்கள்
தங்களை அடையாளம் காட்டிக்
கொள்ள வசதி செய்து கொடுக்
கப்பட்டு உள்ளது.

நாட்டின் வளர்ச்சித் திட்
டங்களுக்குக் கணிசமான அள
வுக்கு வளங்களை உருவாக்க
அஞ்சல் நிலைய சேமிப்பு வங்கி
களையே மத்திய - மாநில
அரசுகள் நம்பி உள்ளன. ஐந்
தாண்டு திட்டங்களுக்கான மதிப்
பீட்டில் 5 சதவீதம் அஞ்சல்
நிலைய சேமிப்பு வங்கிகளி
லிருந்தே பெறப்படுகின்றது.

கடந்த 1981-82-ல் அஞ்சல்
நிலைய சேமிப்பு வங்கி டிபா
சிட்டுகள் 18 சதவீதம் அதிகரித்
திருக்கும் என்று மதிப்பிடப்பட்
டுள்ளது.

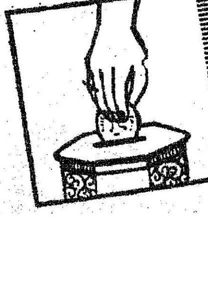

மாணவர் பக்கம்

வங்கி நடத்திய விளையாட்டு விழா!

அண்மையில் ஆயிரம் விளக்குத் தொகுதியில் மாநகராட்சிப் பள்ளிச் சிறார்களுக்கு கோபாலபுரம் விளையாட்டு மைதானத்தில் ''விளையாட்டுப் போட்டிகள் நடந்தன.

இப்போட்டிகளில் சுமார் 30 மாநகராட்சி பள்ளிகளினின்றும் 1000-க்கும் மேற்பட்ட பள்ளிச் சிறார் ஆர்வத்துடன் கலந்து கொண்டனர்.

இந்தப் போட்டியை கனரா வங்கி நடத்தியது. இவ் வங்கியின் வட்ட அலுவலகக் கட்டடத்தில் வங்கியின் உயர் அலுவலர் திரு எம். என். கினி அவர்கள் போட்டிகள் துவங்குவதற்கான தீபத்தினை ஏற்றிவைத்தார்.

விளையாட்டுத் துறை இயக்குநர் திரு யு. எஸ், நடராஜன் இ.ஆ.ப., அவர்கள் விழாவினைத் துவக்கி வைத்தார்.

மாநகராட்சி தனி அலுவலர் திரு டி. முருகராஜ், இ.ஆ.ப. அவர்கள் தலைமை உரையாற்றினார். அவர்தம் உரையில் தேசியமயமாக்கப்பட்ட ஒவ்வொரு வங்கியும் இம்மாதிரி முன்வந்து ஒவ்வொரு பள்ளியினை ஏற்று முன்னேறச் செய்ய வேண்டும் என்றார்.

காவல் துறையின் உயர் அலுவலர் திரு என். பாலசந்திரன், ஐ.பி.எஸ்., அவர்கள் மாணவ மாணவியரின் அணிவகுப்பில் சிறந்த அணியைத் தேர்ந்தெடுத்தார்.

மாண்புமிகு தமிழக ஊரகத் தொழில் அமைச்சர் திரு கே.ஏ. கிருஷ்ணசாமி அவர்கள் சிறப்புரை ஆற்றி பல்வேறு போட்டிகளிலும் வெற்றி பெற்ற மாணவ மாணவியர்க்குப் பரிசுகளையும், சான்றிதழ்களையும் வழங்கினார்.

மாநகராட்சி ஆணையாளர் திருமதி. யாஸ்மின் அஹமத் அவர்களும் விழாவில் கலந்து கொண்டார்.

இவ்வரிய வாய்ப்பினை நன்கு பயன்படுத்தி பல போட்டிகளில் வென்று அதிகபட்ச மதிப்பெண்களைப் பெற்ற மாநகராட்சி நுங்கம்பாக்கம் பெண்கள் உயர் நிலைப் பள்ளி சிறந்த பள்ளிக்கான பரிசினைத் தட்டிச் சென்றது. சிறந்த விளையாட்டு வீரனாக மாணவன் முரளிகுமாரும் (நுங்கம்பாக்கம் ஆண்கள் உயர் நிலைப் பள்ளி) சிறந்த விளையாட்டு வீராங்கனையாக மாணவி ரமாமணியும் (நுங்கம்பாக்கம் பெண்கள் உயர்நிலைப்பள்ளி) சிறப்பிக்கப்பட்டனர்.

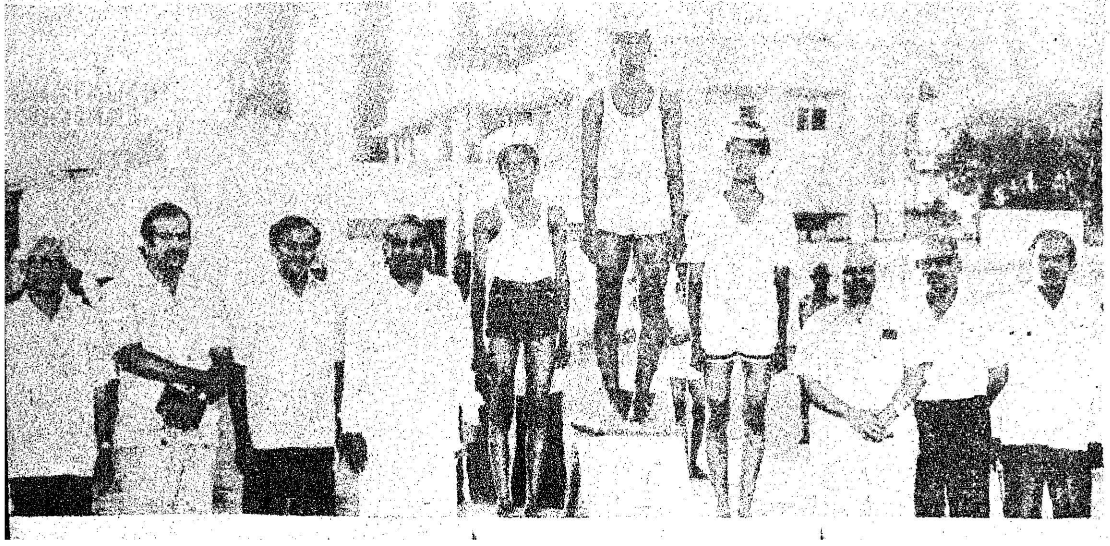

கடற்பயணம் 1982

பாண்டிச்சேரியிலிருந்து கடலூருக்கும், கடலூரிலிருந்து நாகப்பட்டினத்துக்கும் சென்று திரும்பும் 150 மைல் கடல் பயணம் ஒன்று மார்ச் 14-ந் தேதி முதல் 18-ந் தேதிவரை மேற்கொள்ளப்பட்டது.

இந்தக் கடல் பயணத்தில் தமிழ்நாடு, பாண்டிச்சேரி என். சி. சி. இயக்குநரகத்தைச் சேர்ந்த மாணவர்கள் கலந்து கொண்டார்கள். பாண்டிச்சேர்க்கும், நாகப்பட்டினத்துக்கும் இடையே உள்ள தூரம் 75 கடல் மைல்களாகும்.

இந்தப் பயணத்தில் 27 அடி நீள பாய்மரக் கப்பல் ஒன்று பங்கேற்கிறது. பாண்டிச்சேரி, நாகப்பட்டினம் துறைமுக அதிகாரிகள் இதற்கு உதவி செய்தார்கள். என்.சி.சி. இயக்குநரகத்தைச் சேர்ந்த பல்வேறு பிரிவுகளில் இருந்து தேர்ந்தெடுக்கப்பட்ட 25 மாணவர்கள் இதில் கலந்து கொண்டார்கள்.

கடல் பயணம் என்பது வீர தீரப் பயிற்சித் திட்டத்தின் ஒரு பகுதியாகும். இது என்.சி.சி. பயிற்சிகளின் முக்கிய அம்சமாகும். இத்தகைய கடல் பயணத்தை ஆண்டுதோறும் பாண்டிச்சேரி - கடலூர் இடையே நடத்திவந்தனர். இந்த ஆண்டு தூரம் அதிகமாக்கப்பட்டுள்ளது. கடக்க வேண்டிய மைல்கள் 150 ஆகும்.

நோபல் பரிசின் கதை

உலகம் தழுவிய மிகப்பெரிய பரிசுகளுள் ஒன்று நோபல் பரிசு. இதை ஏற்படுத்தியவர் டாக்டர் ஆல்பிரட் நோபல் என்ற ஸ்விட்சர்லாந்து நாட்டைச் சேர்ந்த ஒரு விஞ்ஞானி. டைனமைட்டைக் கண்டுபிடித்தவர் இவர் தான். இதன் மூலம் இவருக்குப் பெரும் செல்வம் கிடைத்தது. இறுதி வரை திருமணமே செய்து கொள்ளாமல் பிரம்மச்சாரியாகவே வாழ்க்கை நடத்திவந்த இவர், தனது சொத்துகளை நல்ல வழியில் செலவு செய்ய விரும்பினார். அதைக்கொண்டு அறக்கட்டளை ஒன்றை ஏற்படுத்தினார். இந்த அறக்கட்டளை ஆண்டுதோறும், ஐந்து துறைகளில் சிறந்தவர்களுக்குப் பரிசு வழங்கி கௌரவிக்கிறது. அவை: துறைகள், இரசாயனம், பௌதிகம், உடற்கூறு அல்லது மருத்துவம், இலக்கியம், சமாதானப் பணி ஆகியவையாகும்.

டாக்டர் நோபல் 1833-ல் பிறந்தார். 1896-ல் தனது 63-ஆம் வயதில் காலமானார். இதன் பின்னர் 5 ஆண்டுகள் கழித்து 1901 முதல் இப்பரிசு வழங்கப்படுகிறது ஒவ்வொரு ஆண்டும் அக்டோபர் அல்லது நவம்பரில் பரிசு பெறுபவர்களது பெயர்கள் அறிவிக்கப்படுகின்றன. டிசம்பர் 10-ஆம் தேதி தான் நோபல் காலமானார்.

ஒவ்வொரு பரிசும் சுமார் 15,000 பவுன் மதிப்புள்ளவை. இந்நிதியில் இப்போது இருக்கும் தொகை சுமார் 4,12,000 பவுன்கள் ஆகும்.

இப்பரிசைப் பெற்றவர்களுள் மிகவும் இளையவர் சுங் தேவ்லீ என்ற சீனாவைச் சேர்ந்த விஞ்ஞானிதான். இவர் தனது 30-ஆம் வயதில் இப்பரிசைப் பெற்றார். இரண்டு முறை இப்பரிசைப் பெற்ற ஒரே ஒருவர் மேடம் க்யூரி.

நோபல் பரிசைப் பெற்ற இந்தியர்கள் : 1. கீதாஞ்சலிக்காக ரவீந்திரநாத் தாகூர். 1. ராமன் விளைவுக்காக சர். சி. வி. ராமன் 3. பிறப்பணுக்கள் (Genes) பற்றிய ஆராய்ச்சிக்காக கொரானா (இவர் இந்தியாவில் பிறந்து பின் அமெரிக்கா சென்றவர்), 4. அமைதிப் பணிக்காக அன்னை தெரசா (இவர் வெளிநாட்டில் பிறந்தாலும், இந்தியாவுக்கு வந்து, இங்கு மக்களுக்குத் தொண்டு செய்து இந்தியராகவே ஆனவர்).

—பி. சலாவுத்தீன்
12-ஆம் வகுப்பு
புனித அந்தோணியார்
மேல்நிலைப்பள்ளி
வெளிப்பாளையம், நாகப்பட்டினம்

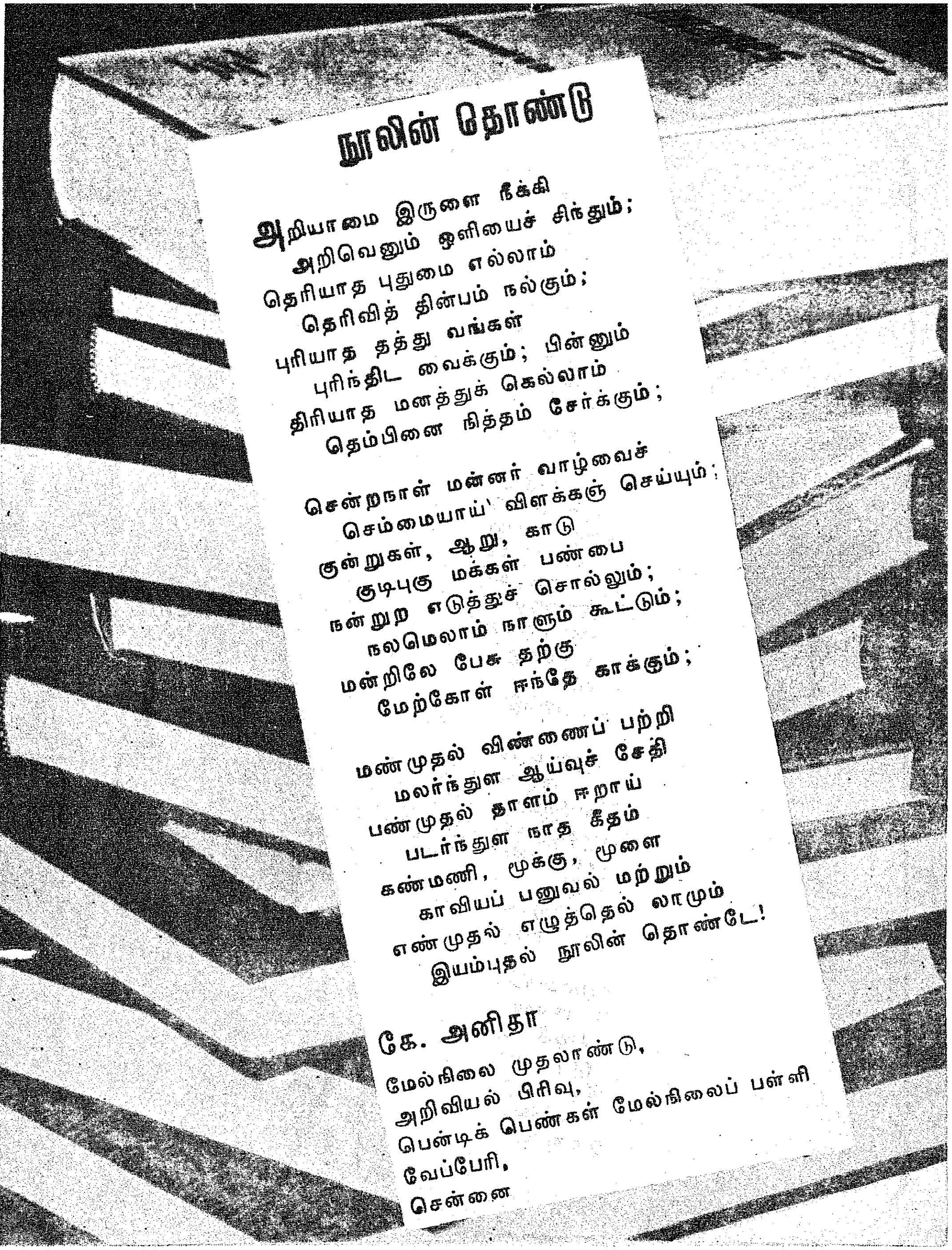

நூலின் தொண்டு

அறியாமை இருளை நீக்கி
அறிவெனும் ஒளியைச் சிந்தும்;
தெரியாத புதுமை எல்லாம்
தெரிவித் தின்பம் நல்கும்;
புரியாத தத்து வங்கள்
புரிந்திட வைக்கும்; பின்னும்
திரியாத மனத்துக் கெல்லாம்
தெம்பினை நித்தம் சேர்க்கும்;

சென்றநாள் மன்னர் வாழ்வைச்
செம்மையாய் விளக்கஞ் செய்யும்;
குன்றுகள், ஆறு, காடு
குடிபுகு மக்கள் பண்பை
நன்றுற எடுத்துச் சொல்லும்;
நலமெலாம் நாளும் கூட்டும்;
மன்றிலே பேசு தற்கு
மேற்கோள் ஈந்தே காக்கும்;

மண்முதல் விண்ணைப் பற்றி
மலர்ந்துள ஆய்வுச் சேதி
பண்முதல் தாளம் ஈறாய்
படர்ந்துள நாத கீதம்
கண்மணி, மூக்கு, மூளை
காவியப் பனுவல் மற்றும்
எண்முதல் எழுத்தெல் லாமும்
இயம்புதல் நூலின் தொண்டே!

கே. அனிதா
மேல்நிலை முதலாண்டு,
அறிவியல் பிரிவு,
பெண்டிக் பெண்கள் மேல்நிலைப் பள்ளி
வேப்பேரி,
சென்னை

பாவாணருக்குப்பின் அகரமுதலிப்பணி

இரா. மதிவாணன்,
பொறுப்பு இயக்குநர்,
செந்தமிழ்ச் சொற்பிறப்பியல் அகரமுதலித் திட்ட இயக்ககம்,
சென்னை.

மொழிஞாயிறு ஞா. தேவநேயப் பாவாணர் தலைமையில் செந்தமிழ்ச் சொற்பிறப்பியல் அகரமுதலித் (Tamil Etymological Dictionary Project) திட்டத்தைத் தமிழக அரசு 1974-ஆம் ஆண்டு மே மாதம் 8-ஆம் நாள் உருவாக்கியது.

எருதந்துறை பேரகரமுதலி (Oxford Dictionary 13 volumes) போல் தமிழிலும் பதின்மூன்று மடலங்கள் வெளியிடத் திட்டமிடப்பட்டது. சொற்பொருள் கூறும் இருமொழி (தமிழ்—ஆங்கிலம்) அகரமுதலியாக அமைவது மட்டுமன்றி சொல்லின் வேரும் வரலாறும் கூறி, பாவாணரின் ஞால முதன்மொழிக் கொள்கைக்கு அரணான சான்றுகளை நிரலே நெறிப்படுத்திக் காட்டுவது இவ்வகரமுதலியின் தனிச் சிறப்பாகும். 1936-இல் சென்னைப் பல்கலைக்கழகம் வெளியிட்ட தமிழ்ப் பேரகராதிக்குப் பின் தமிழில் சிறந்த கருவிநூலாகப் பெரிய அளவில் பன்மடல அகரமுதலி வெளிவரவில்லை என்னும் நெடுநாளைய குறை இதனால் நீங்கும். ஆங்கில இலக்கிய வரலாற்றில் அகரமுதலிப் போர்க்காலம்(War of Doctionaries) என்றே ஒரு காலத்தைக் குறிப்பிட்டு, 'தனியார் நிறுவனங்களுள் யார் சிறந்த அகரமுதலி வெளியிடுவது என்ற போட்டி நிலவியதால் ஆங்கில மொழியில் சிறந்த கருவிநூல்கள் தோன்றின; ஆங்கிலம் விண்ணளாவி, மண்ணளாவி வளரச் சொல்வளம் பெருகியது' என்று கூறுகின்றனர். ஆங்கிலத்தில் கீற்று, சேம்பர்சு குழுவினர், கிளெயின், ஆனியன், வீக்லி என்னும் ஐந்திறத்தார் தனித்தனியாக வெளியிட்ட ஐந்து ஆங்கிலச் சொற்பிறப்பியல் அகரமுதலிகள் (Etymological Dictionary of the English Language) வெளிவந்து ஆங்கில மொழியை அணி செய்கின்றன. தமிழிலும் பாவாணரை அடியொற்றி, சொற்பிறப்பியல் ஆராய்ச்சி பெருக ஊக்கமூட்டும் வகையில் பாவாணர் எழுதி முடித்த முதன்மடல் முதற்பகுதியை வண்ண விளக்கப் படங்களுடன் வெளியிடும் பணி நடைபெற்று வருகிறது. இன்னும் ஆறு திங்களுக்குள் அச்சுப்பணி நிறைவுற்று, நூல் வெளிவந்துவிடும்.

பாவாணர் சொல்லாய்வு முறையை அடியொற்றி அகரமுதலியின் அடுத்த பகுதிகளை எழுதும் பணி நடைபெற்று வருகிறது. இப்பகுதியில் எழுதப்படும் சொல் விளக்கங்கள் கருத்தரங்கில் இடம் பெறுவதோடு, தமிழறிஞர்களிடையில் சுற்றுக்கும் விடப்படும்.

ஆங்கிலச் சொற்பிறப்பியல் அகரமுதலியின் முன்னோடியான கீற்றுப்பெருமகனார்(W.W.Skeate) ஒரு மடலமாக அகரமுதலியை வெளியிட்டு, சொற்பிறப்பியல் நெறிமுறைகளை (Principles of English Etymology) இருமடலங்களாக வெளியிட்டார் ஆனால், தமிழ் செய்ததவக்குறைவின் பயனாக இவ்வகரமுதலிக்கான சொற்பிறப்பியல் நெறிமுறைகளை எழுதுமுன்னும், அகரமுதலிப்பணி நிறைவுறுமுன்னும் பாவாணர் மறைந்துவிட்டார். பாவாணர் நெறிப்படிச் சொற்பிறப்பியல் நெறிமுறைகள் வகுக்கப்பட்டு மாதக்கருத்தரங்குகளில் அறிஞர் முன்னிலையில் வைக்கப்படும்.

ஆங்கிலத்தின் சொல்வளம் எட்டு இலக்கம். தமிழின் சொல்வளம் (சென்னைப் பல்கலைக் கழக அகரமுதலியில் உள்ளபடி) ஓரிலக்கம். தமிழில் இன்னும் ஏழு இலக்கம் சொல்வளம் பெருகவேண்டும். அவற்றுள் 4 இலக்கம் சொற்கள் அறிவியல், தொழில்நுட்பக் கலைச் சொற்களாகவே இருக்கும், எஞ்சிய மூன்றிலக்கம் சொற்களைப் புதிதாகத் தொகுக்கும் முயற்சியில் இத்துறை ஈடுபட்டுள்ளது. எருதந்துறை ஆங்கில அகர முதலித் தொகுப்பின்போது நானூற்றுவர் எழுபதாண்டுகளில் ஐந்திலக்கம் சொற்களையும் இருபதிலக்கம் மேற்கோள்களையும் திரட்டினர் என்பது இங்குக் குறிப்பிடத் தக்கது. 7000 பேர் அக்காலத்தில் தம்மைப் பகுதி நேரப் பணியாளராகப் (Part time voluntary workers) பதிந்துகொண்டு, பேச்சு வழக்கிலும், நூல் வழக்கிலும் பல்வேறு துறை தழுவிய சொல் லாட்சிகளைத் தொகுத்து அனுப்பிக் கொண்டிருந்தனர் என்பர். தமிழிலும் அத்தகு அகரமுதலிப்பணித் தொண்டர் எண்ணிக்கை பெருகுதலை விழைகிறோம். மொழிநூற் பகலவனின் சொல்லாய்வு முறை தமிழுக்குக் கிடைத்த பெரும் பேறு. அவர் குறிக்கோள் நிறைவுறத் தமிழன்பர் தோள் கொடுத்துத் துணைபுரிய வேண்டும்.

பரோ எமனோவர் 33 ஆண்டுகள் உழைத்து (5461 சொற்கள் திரட்டி) ஆங்கிலத்தில் வெளியிட்ட திராவிடச் சொற்பிறப்பியல் அகரமுதலியைப் (Dravidian Etymological Dictionary) படித்த பிறகுதான் சப்பான் மொழிச் சொற்கள் தமிழ்ச் சொற்களாக இருப்பதை ஒனோ கண்டறிந்தார். பாவாணர் அகரமுதலி வெளிவரின் உலகமுழுதும் எண்ணற்ற ஒனோக்கள் உருவாவர் என்பது திண்ணம்.

தஞ்சையில் தந்தை பெரியார் நினைவுத்தூண் திறப்பு விழா 9-4-82'ல் மாண்புமிகு சமூகநலத்துறை அமைச்சர் திருமதி கோமதி சீனிவாசன் அவர்கள் முன்னிலையில் நடைபெற்றது.
(கட்டுரை 47-ஆம் பக்கத்தில்)

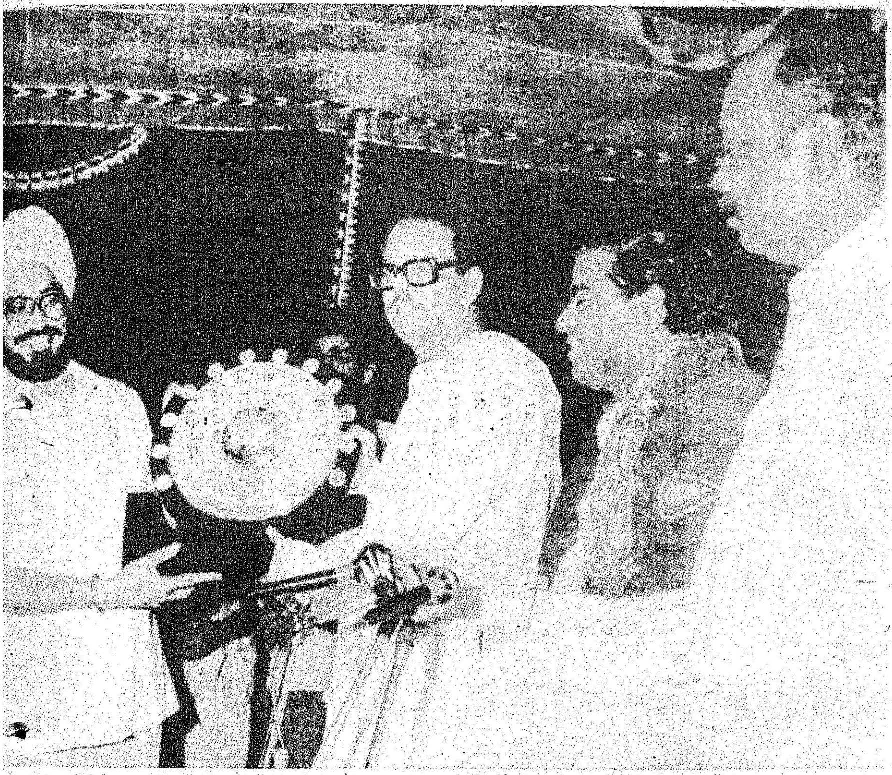

சிறுசேமிப்பில் நெல்லைக்கு முதல் பரிசு

நெல்லை சங்கீத சபாவில் கடந்த மூன்று ஆண்டுகளாக தொடர்ச்சியாகசிறுசேமிப்பு வசூலில் மாநிலத்திலேயே மற்ற மாவட்டங்களை விட குறியீட்டிற்கும் மேலாக அதிகத் தொகையை வசூல் செய்ததற்காக சுழற்கேடயத்தை நிரந்தரமாக நெல்லை மாவட்டத்திற்கே வழங்கும் விழா நடைபெற்றது. மாண்புமிகு தமிழ்நாடு கதர் பொதுப்பணித்துறை அமைச்சர் திரு எஸ். என். இராசேந்திரன் அவர்கள் தலைமையில், மாண்புமிகு நிதி அமைச்சர் டாக்டர் இரா. நெடுஞ்செழியன் அவர்களால் சுழற்கேடயம் மாவட்ட ஆட்சித் தலைவர் திரு நி. சி. ஹீரா, ஐ. ஏ. எஸ். அவர்களிடம் வழங்கப்பட்டது.

விழாவில் சட்டப்பேரவை துணைத் தலைவர் மாண்புமிகு திரு. பி. எச். பாண்டியன் அவர்கள் கலந்து கொண்டு உரையாற்றினார்கள்.

மேலும் விழாவில், ஒருங்கிணைந்த ஊரக வளர்ச்சித் திட்டத்தின் கீழ் 51 தையல் இயந்திரங்கள் 51 பெண்களுக்கு மானியத்துடன் மாண்புமிகு பொதுப் பணித்துறை அமைச்சர் திரு. எஸ். என். இராசேந்திரன் அவர்களால் வழங்கப்பட்டன.

1981-82 நிதியாண்டில் ஒருங்கிணைந்த ஊரக வளர்ச்சித் திட்டத்தின் கீழ் அதிகத் தொகை கடன் வழங்கிய வங்கிகளுக்கு கேடயம் மாண்புமிகு பொதுப் பணித்துறை அமைச்சர் திரு. எஸ். என். இராசேந்திரன்அவர்களால் வழங்கப்பட்டது.

சமூகநலத் திட்டத்தின் மூலம்—

(1) இவ்விழாவில் ஊனமுற்ற 37 பேர்களுக்கு மூன்று சக்கர வண்டிகளும்,

(2) காது கேட்காத 30 பேர்களுக்கு காதுகேட்கும் கருவியும்,

(3) 120 நபர்களுக்கு தையல் இயந்திரங்களும்,

(4) நல்ல சுகாதார முறையில் உள்ள 16 ஆதிதிராவிடர் குடியிருப்புகளுக்கு 16 வானொலிப் பெட்டிகளும் வழங்கப்பட்டன.

பிற்பட்ட நலத்துறையின் மூலம்—

(1) சலவைத் தொழிலாளிகள் 12 பேர்களுக்குத் ''தேய்ப்பு பெட்டிகளும்''

(2) சவரத்தொழிலாளர்கள் 5 பேர்களுக்கு தொழிற்கருவிகளும் வழங்கப்பட்டன.

திருநெல்வேலி மாவட்டத்தில் சிறு சேமிப்பு வசூல்

இலக்கும் நிறைவேற்றமும்

ஆண்டு	இலக்கு நிகர வசூல் (இலட்சங்களில்)	நிறைவேற்றம் மொத்த வசூல் (இலட்சங்களில்)	நிறைவேற்றம் நிகர வசூல் (இலட்சங்களில்)	விழுக்காடு
1978—79	75	1140.00	253.43	338 %
1979—80	200	1321.00	325.00	162 %
1980—81	275	1541.66	360.49	131 %
1981—82	275	1796.36	407.68	145 %

"APPU" THE MASCOT FOR
IX ASIAN GAMES DELHI-1982

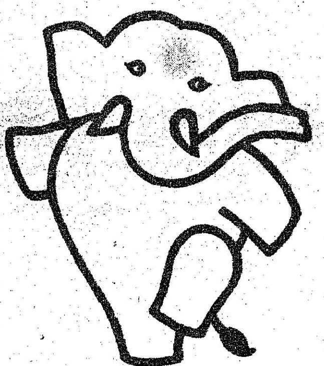

"APPU" THE MASCOT FOR
IX ASIAN GAMES DELHI-1982

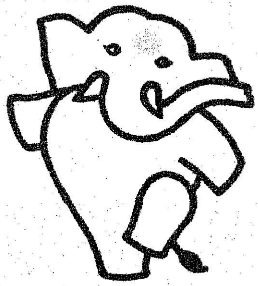

"APPU" THE MASCOT FOR
IX ASIAN GAMES DELHI-1982

நேருவின் கனவு நனவாகிறது

"நம் நாட்டின் தேசிய உடல் தகுதியை வளர்ப்பது நமது குறிக்கோளாக இருக்க வேண்டும்.....

நமது இளைஞர்களுக்கு விளையாட்டுப் போட்டிகள் அவசியமானவை. நம் நாட்டு இளைஞர்களுடைய வளர்ச்சிக்கும் நட்பு முறையில் போட்டியிடவும், நம் நாட்டில் விளையாட்டுப் போட்டிகள் நடத்துவது அவசியம் நமக்கு விளையாட்டு மிக முக்கியமானதாக இருக்கிறது. ஏனெனில் நாம் இதுநாள் வரை இதனை ஒதுக்கி வந்திருக்கிறோம்.

—ஜவஹர்லால் நேரு.

அகில உலக விளையாட்டுப் போட்டிகள் பல்வேறு தேசத்து இளைஞர்களை ஒன்று சேர்க்க உதவுவதுடன், தோழமையும், ஒத்துழைப்பும், வளர்வதற்கு உதவுகிறது என்று முதலாவது ஆசிய விளையாட்டுப் போட்டியைத் துவக்கி வைத்தபோது, விளையாட்டின் முக்கியத்துவத்தைப் பற்றியும், அதில் இளைஞர்கள் பங்கேற்பதின் முக்கியத்துவம் குறித்தும் நேரு அவர்கள் தமது உரையில் இவ்வாறு குறிப்பிட்டார்கள்.

ஆசிய நாடுகளிடையே கலாசாரப் பரிவர்த்தனை ஆயிரம் ஆண்டுகளாக இருந்து வருகிறது. விடுதலைக்குப் பின்னர் இந் நாடுகள் இதனை அரசியல்—பொருளாதார வளர்ச்சி மூலம்

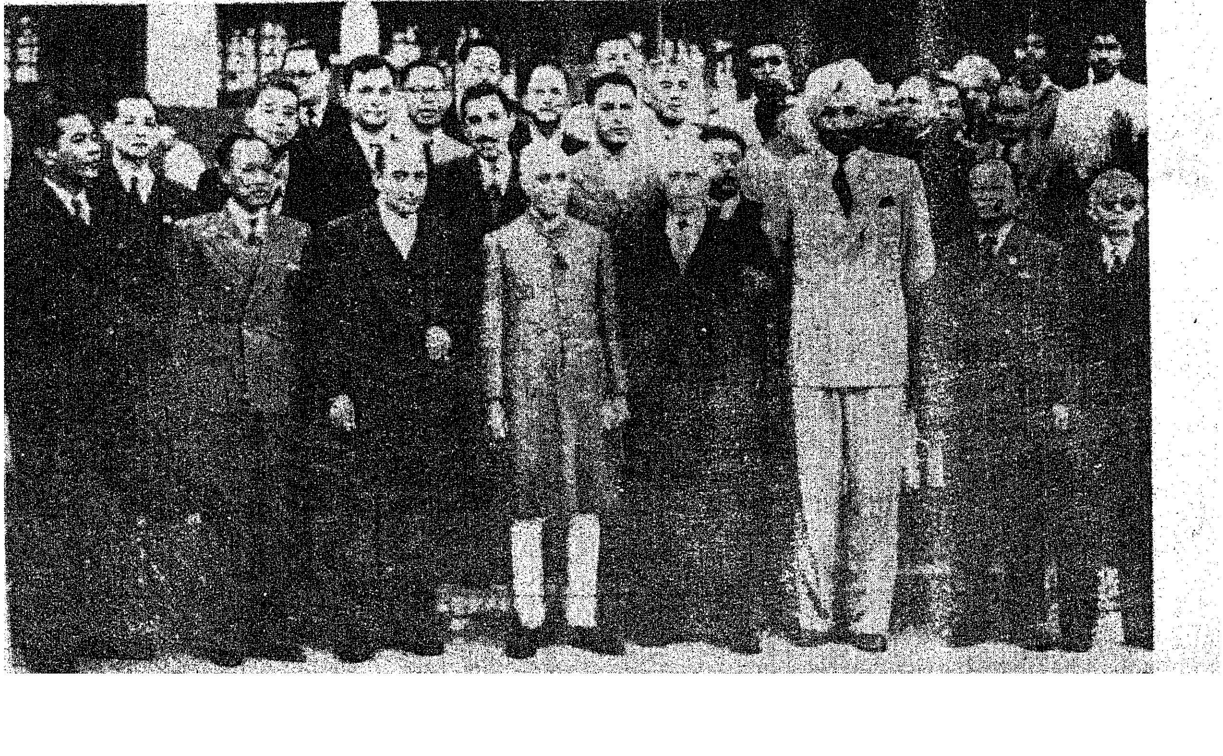

Jawaharlal Nehru Stadium

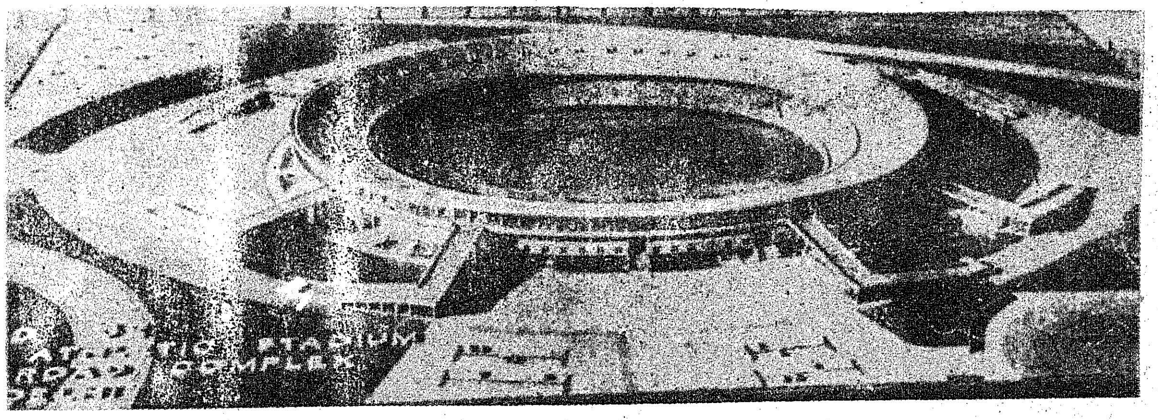

Model of the Jawaharlal Nehru Stadium which will be the Main Athletic Stadium for the Games

மேலும் பலப்படுத்த எண்ணினார்கள். இதில் இளைஞர்களுக்குப் பெரும் பங்குண்டு. பல நாட்டு இளைஞர்கள் ஒன்று சேர தகுந்த இடம் விளையாட்டு அரங்கம் என்று கருதப்பட்டது. இதனை மனத்தில் கொண்டு பல்வேறு நாட்டு இளைஞர்கள்ஒன்று கூடி ஒருமனத்தினராய் முடிவெடுத்தனர். இதன் அடிப்படையில் 30 ஆண்டுகளுக்கு முன்னர் உருவானதுதான் இந்த முதல் ஆசிய விளையாட்டுப் போட்டி. கடும் எதிர்ப்புகள் இருந்தும், நேரு அவர்களின் உற்சாகமும், ஊக்கமும், உறுதுணையும்தான் ஆசிய விளையாட்டுப் போட்டிக்குப் புத்துயிர் வந்தது என்றால் அது மிகையாகாது...

முதல் ஆசிய விளையாட்டுப் போட்டியில் 11 நாடுகள் கலந்து கொண்டன. 6 வகையான விளையாட்டுப் போட்டிகள் மட்டும் நடத்தப்பட்டது. இதில் சுமார் 500 பேர் கலந்து கொண்டனர். ஆரம்ப விழா எல்லோரும் மனமகிழும் வண்ணம் கோலாகலமாக நடந்தது.

30 ஆண்டுகளில் கழித்து மீண்டும் இந்தியாவில் புதுடெல்லியில் 9வது ஆசிய விளையாட்டுப் போட்டி துவங்க உள்ளது.

இதில் 30 நாடுகள் கலந்து கொள்கின்றன. 21 வகையான போட்டிகள் நடைபெறும். 5,000 பேர் இதில் கலந்து கொள்வர்.

9வது ஆசிய விளையாட்டுப் போட்டி இந்தியாவிலேயே மிகப் பெரிய விளையாட்டு மைதானமான ஜவஹர்லால் நேரு மைதானத்தில் நடைபெறும். இந்த மைதானத்தில் 75,000 பேர் அமர்ந்து பார்க்கலாம். எங்கும் ஒளி மயமாகத் திகழ ஏற்பாடு செய்யப்பட்டுள்ளது. வண்ணத் தொலைக்காட்சியும் செயல்பட ஏற்பாடு செய்யப்பட்டுள்ளது.

9 மீட்டர் உயரம் 23 மீட்டர் அகலத்தில் உள்ள அறிவிப்புப் பலகை [மின்வசதியில் தானியங்கி முறையில்] (Electtoric Computer System) இயங்கும். ஒரே சமயத்தில் ஆங்கிலத்திலும் இந்தியிலும் முடிவுகள் வெளியிடப்படும்.

உள்ளூர் மற்றும் வெளியூர் பத்திரிகையாளர்களுக்கு எல்லா வசதிகளும் செய்து தரப்பட்டுள்ளது. யமுனை நதிக்கரையில் ராஜ்காட் அருகே உலகிலேயே மிகப் பெரிய விளையாட்டு. மைதானம் ஒன்று அமைக்கப் பட்டுள்ளது. 25,000 பார்வையாளர்கள் அமர்ந்து பார்க்க வசதி செய்யப்பட்டுள்ளது.

ஜவஹர்லால் நேரு விளையாட்டு மைதானம் 17 கோடி ரூபாய் செலவில் நிர்மாணிக்கப் பட்டுள்ளது. விளையாட்டு வளர்ச்சிக்காகப் பாடுபட்ட நேரு பெயர் இதற்குச் சூட்டப் பட்டுள்ளது.

உலக விளையாட்டு வீரர்கள் அனைவரும் இந்த மைதானத்தில் தோழமை உணர்வுடன் போட்டியிடுவார்கள். அச்சமயம் நேரு அவர்களின் கனவு நிறைவேறும் என்பதில் ஐயமில்லை!

வண்ணத் தொலைக்காட்சியில் ஆசிய விளையாட்டுப் போட்டிகள்

இவ்வாண்டு நவம்பர்—டிசம்பர் மாதங்களில் துவங்கவிருக்கும் ஒன்பதாவது ஆசிய விளையாட்டுப் போட்டிகளுக்கு போதிய விளம்பரம் அளிப்பதற்காக பிரம்மாண்டமான ஏற்பாடுகளை மத்திய செய்தி-ஒலிபரப்பு அமைச்சகம் செய்து வருகின்றது.

விளம்பரம் மற்றும் பத்திரிகையாளர்களுக்குத் தேவையான ஏற்பாடுகளைப் பத்திரிகைத் தகவல் அலுவலகம் கவனிக்கின்றது. ஆசிய விளையாட்டுப் போட்டிகளை வண்ணத் தொலைக்காட்சியில் ஒளிபரப்புவதற்கான ஏற்பாடுகளை தொலைக்காட்சி பிரிவு செய்து வருகின்றது. நாட்டின் உள்ளேயும் வெளியிலும் விரிவான விளம்பரங்களை அகில இந்திய வானொலி செய்யும். பத்திரிகைகள் மற்றும் பிரச்சார சாதனத்துறைகளுக்குப் புகைப்படம் எடுக்க வசதிகள் புகைப்படப் பிரிவு செய்து கொடுக்கும். திரைப்படப் பிரிவு முழுநீள திரைப்படம் ஒன்றைத் தயாரிப்பதோடு, இந்திய செய்திப்பிரிவு மற்றும் துண்டுப் படங்கள் வாயிலாக பிரச்சாரத்தை கவனிக்கும்.

தமிழ் நாட்டில் தேசிய கிராம வேலை வாய்ப்புத் திட்டப் பணிகள்

க. ச. லோகவிநாயகம்
தலைமைப் பொறியாளர்
நெடுஞ்சாலை — கிராமப்பணித்துறை

மக்கள் தொகையில் எழுபத்தைந்து விழுக்காடு கிராமப்புறங்களில் வாழ்கின்றனர். சிறு தொழில்களும், பெருந்தொழில்களும் பெரும்பாலும் நகர்ப்பகுதிகளிலும், புறநகர்ப் பகுதிகளிலும் அமைவதால், கிராம மக்களுக்கு வேலை வாய்ப்பு மிகவும் குறைவாகவே கிடைக்கின்றது. கிராமப்புறங்களில் வேலை வாய்ப்பை அளிக்கும் முக்கிய சாதனமாக விவசாயம் ஒன்றே விளங்குகின்றது. ஆனால், குறிப்பிட்ட காலத்தில்தான் இது பயன்தருகின்றது. மக்களின் நிரந்தரத் தேவைகளை ஆண்டு முழுவதும் இது பூர்த்தி செய்யவில்லை. இதன் விளைவாக நகரங்களை நோக்கி கிராமங்களிலிருந்து ஏற்படும் குடிபெயர்த்தலால் நகரங்களின் மக்கட்தொகை பெருகி எண்ணற்ற பிரச்சினைகள் உருவாகின்றன. போதுமானதும், அதற்கு மேலாகவும் உணவுத் தானியங்களை நாடு உற்பத்தி செய்யினும், குறைந்தபட்சம் ஒரு நாளைக்கு இரண்டு வேளைக்காவது தொழிலாளர்களுக்குப் போதிய உணவு கிடைப்பதில்லை. இத்தகைய கிராமப்புற சூழ்நிலையை மனத்தில் கொண்டே, கிராமத் தொழிலாளர்களின் இனிய வாழ்க்கைக்குகந்த பல்வேறு வேலை வாய்ப்பு வசதிகளை அரசு உருவாக்கி வருகின்றது.

பொதுப்பணிகள் பராமரிப்பதற்காகச் செலவிடப்படும் மாநில அரசின் நிதி பற்றாக்குறையை ஈடு செய்ய, ''வேலைக்கு உணவுத் திட்டத்தை'' 1977ஆம் ஆண்டு ஏப்ரல் திங்களில் இந்திய அரசு ஏற்படுத்தியது. துவக்கத்தில் அது முனைப்பாகச் செயல்படவில்லை. இருப்பினும் 1978-79 ஆம் ஆண்டு முதல், நல்லதொரு வரவேற்பும், செயல்முறையில் முன்னேற்றமும் ஓரளவிற்கு அதிகரித்தது. அந்த ஆண்டிற்காக 10 இலட்சம் டன் கோதுமையையும் ஒதுக்கீடு செய்தது.

இத்திட்டத்தின் அடிப்படை நோக்கங்களாவன:—

(1) வேலை யற்றோருக்கும், போதுமான வேலையில்லாதோருக்கும், வருமானத்தைப் பெருக்குகின்ற வேலை வாய்ப்புக்களை உருவாக்குதல், அதன் விளைவாக அவர்களின் உணவுத் தரத்தை மேம்படுத்துதல்.

(2) நீண்ட காலம் பயன்தரும் சமூக சொத்துக்களை (வளங்களை) உருவாக்குதல், ஊரக அடிப்படை வசதிகளை வளப்படுத்தி அதன் மூலம் உற்பத்தியை அதிகப்படுத்துதல், கிராம வாழ்க்கைத் தரத்தை மேம்படுத்துதல்

(3) உபரி உணவுப் பொருட்களை மக்களின் மேம்பாட்டிற்காக உபயோகப்படுத்துதல்

சிறுபாசனம், வெள்ளப்பாதுகாப்பு, நிலநீர்ப் பாதுகாப்பு வளங்களை உருவாக்குதல், சாலை ஓரம் மரங்களை நடுதல் வாய்க்கால் வெட்டுதல், நீர்நிலை தூரெடுத்தல், மாநிலச் சாலைகள் அமைத்தல், பழுதுபார்த்தல், வனச்சாலைகளையும் கால்வாய்க் கரைச் சாலைகளையும் அகலப்படுத்துதல், மேம்பாடு செய்தல், பள்ளிக் கூடங்கள், சமுதாயக் கூடங்கள், குடி நீர்க் கிணறுகள் அமைத்தல், கிராமக் குளங்களைச் சீரமைத்தல் போன்ற பல்வேறு துறையைச் சார்ந்த பணிகள் இத்திட்டத்தின் கீழ் தேர்ந்தெடுக்கப்பட்டுச் செயல் படுத்தப்படுகின்றன.

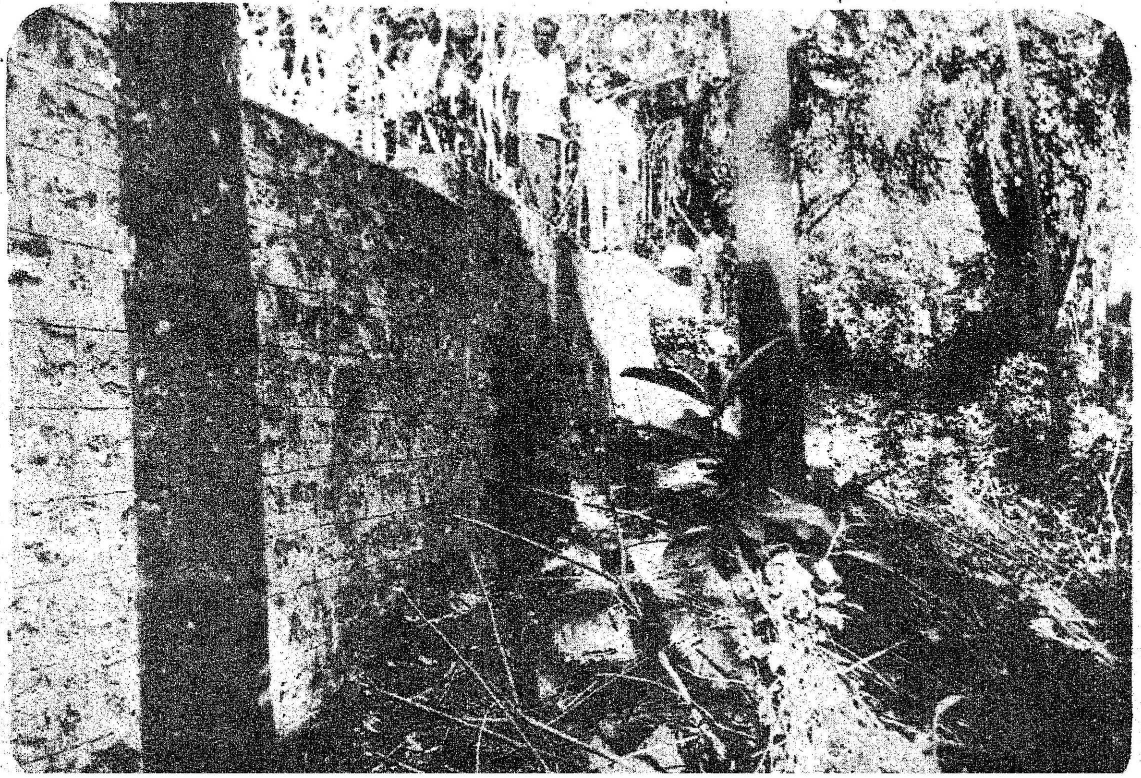

மேலும் திட்டப்பணிகள், திட்டத்திற்கப்பாற்பட்ட பணிகள், பராமரிப்புப் பணிகள், புதிய பணிகள் ஆகியவைகளையும் சேர்க்கும் வண்ணம் இத்திட்டம் விரிவாக்கப்பட்டது. ஊரக அடிப்படை வசதிகளை வளப்படுத்தும் சமூக சொத்துக்களைப் (வளங்களை) பெருக்குதல், உற்பத்தித் திறனை உயர்த்துதல் ஆகிய உள்நோக்கங்களைக் கொண்டு இப்பணிகள் தேர்ந்தெடுக்கப்படுகின்றன.

ஒரு தனிமனிதனுக்கென்றில்லாமல் ஒரு சமூகம் அனைத்திற்கோ ஒரு சமூகத்தின் பெரும்பான்மையினருக்கோ பயனளிக்கக்கூடியதாயும், நீண்டகாலம் உதவக்கூடியதாகவும், உள்ள பணியே ஒரு நிலையான சொத்தாகக் கருதப்படுகிறது. சிறுபாலங்கள், பாலங்கள் இன்றி அமைக்கப்படும் கச்சா சாலைகள், நிலையான சொத்தாக ஏற்கப்படமாட்டா. அதே சமயத்தில் இத்திட்டத்தின் கீழ் நீண்ட தார் சாலைகள் போடுதலும் இயலாது. இருப்பினும் செய்யப்படும் ஒவ்வொரு பணியும் நீண்ட நிலையான பயனைத் தரக்கூடியதாக அமையுமாறு மிகுந்த கவனம் எடுத்துக் கொள்ளப்படுகிறது.

மத்திய கிராம மேம்பாடு அமைச்சகத்தால் மாநிலத்திற்கு அளிக்கப்படும் உணவுத் தானிய உதவியின் நோக்கம் அதற்கென ஏற்கனவே ஒதுக்கப்பட்டுள்ள அம்மாநிலத்தின் திட்ட ஒதுக்கீட்டுக் குறிக்கு மேலாக வழங்கப்படும் ஓர் உபரி வசதியாகும்.

தொழிலாளர்களின் ஊதியத்தில் ஒரு பகுதிக்கான தொகையையும், செங்கல், சிமெண்ட், இரும்பு, ஜல்லி, மணல் ஆகியவற்றுக்கான செலவினங்களுக்கான தொகையையும் மாநில அரசு ஏற்கும். மொத்த ஊதியத்திற்கீடாகவோ அதன் ஒரு பகுதியின் மாற்றாகவோ உணவுத் தானியமாகவே அளிக்கப்படும்.

முதன் முதலாக ஓராண்டில் நான்கு மாதங்களில் அமல் படுத்தப்பட வேண்டி ஏற்படுத்திய இத்திட்டத்தின் கால அளவு, பிற்பாடு ஆண்டு முழுவதும் செய்வதற்கான வகையில் தளர்த்தப்பட்டது.

தமிழகத்தில் 1979-80 ஆம் ஆண்டிலிருந்து அரசு இத்திட்டத்தை அமல்படுத்தி வருகிறது. இம்மாநிலம் துய்த்த சுமார் 73000 மெட்ரிக் டன் அரிசியிலிருந்து 3892 மெட்ரிக் டன், நெடுஞ்சாலை மற்றும் கிராமப் பணித்துறையால் 1979-80ஆம் ஆண்டிற்காக உபயோகப்படுத்தப்பட்டது. இத்துறை, மண்வேலை செய்து சாலைகளையும், சாலைப் புருவங்களையும் (பெர்ம்ஸ்) பராமரித்தல் போன்ற புனரமைப்பு வேலைகளாகவும், மற்றும் மாநிலச்சாலைகள், முக்கிய மாவட்டச் சாலைகள் ஏனைய மாவட்டச் சாலைகள் ஆகியவற்றில் தடுப்புச் சுவர், சாய்மானச்சுவர், சிறு பாலங்கள் போன்ற புதிய வேலைகளாகவும் 2107 பணிகளை, ரூபாய் 55 இலட்சம் பெறுமானமுள்ள 3892 மெட்ரிக் டன் உணவுத் தானியத்தைக் கொண்டு செய்து முடித்தது. தொழிலாளர்களுக்கு 50 விழுக்காடு தொகையாகவும் ,50 விழுக்காடு தானியமாகவும் ஊதியமாகவும் வழங்கப்பட்டது. இவ்வாறு முடிக்கப்பட்ட பணிகளின் மொத்த மதிப்பீடு ரூபாய் 110 இலட்சங்களாகும். இத்தொகையின் மூலம் சுமார் 15 இலட்சம் மனித நாட்களைத் தொழிலாளர்களுக்கென உருவாக்க முடிந்தது.

1979-80ஆம் ஆண்டிற்கான திட்ட ஒதுக்கீடு, இத்துறையினரின் பராமரிப்பு வேலைக்கான செலவுத்தொகை ஆகியவற்றின் கூட்டுத்தொகை ரூ. 14.60 கோடியாகும். 3892 டன் அரிசியை உபயோகித்ததின் வாயிலாகச் சுமார் ரூ. 55 இலட்சங்களை, மாநிலம் தன்னுடைய திட்ட நிதி ஒதுக்கீட்டில் கணிசமான அளவு சேர்க்கமுடிந்தது.

1980ஆம் ஆண்டு அக்டோபர் திங்கள் முதல், இவ்வேலைக்கு உணவுத் திட்டம், தேசிய கிராம வேலைவாய்ப்புத் திட்டமாக மாறுதல் செய்யப்பட்டது. இத்திட்டத்தினால் உருவாகப்போகும் பல்வேறு வளங்களாக, கல்வி வசதியை மேம்படுத்தும் அடிப்படைத் தேவைகளைக் கிராமப் புறங்களில் பெருக்குவதற்காக நம் மதிப்பிற்குரிய தமிழக அரசு 2000 பள்ளிக்கூடங்களைக் கட்டும் திட்டத்தை அமல்படுத்தியது. அதனைக் கண்காணிக்கும் பொறுப்பு மாவட்ட ஆட்சியாளர்களிடம் ஒப்படைக்கப்பட்டது. நெடுஞ்சாலை கிராமப் பணித்துறையினரின் தொழில் நுட்ப ஆலோசனையுடன் ஒன்றியங்கள் இப்பணிகளைச் செயல்படுத்தி வருகின்றன. சுமார் ரூ. 50000-

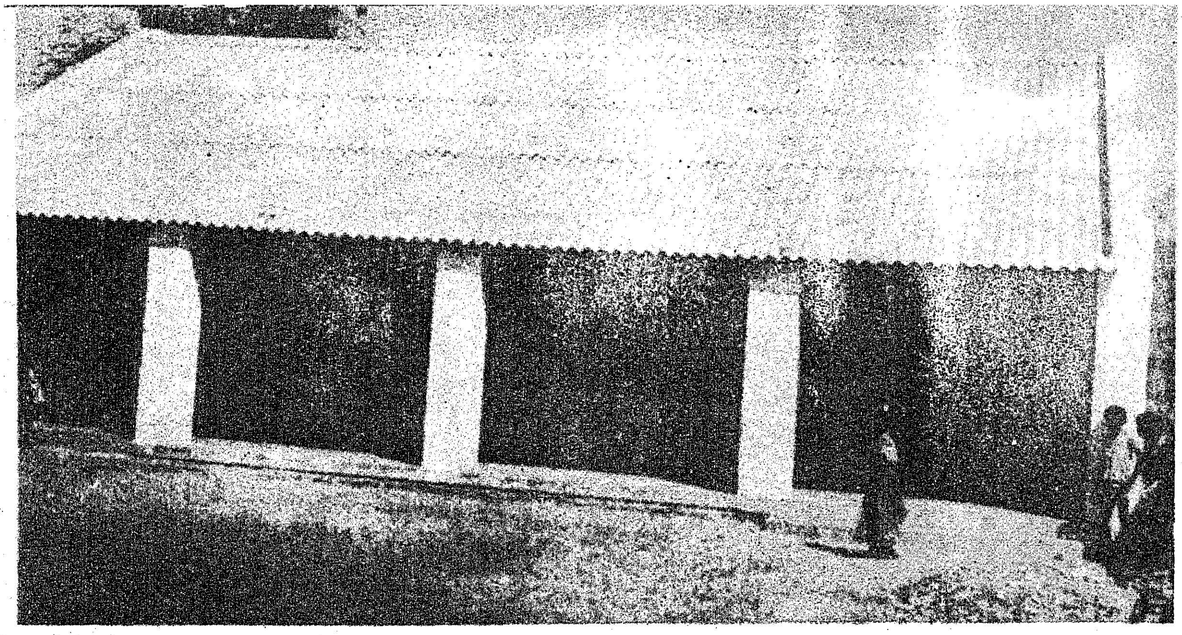

மதிப்புள்ள ஒவ்வொரு பள்ளிக்கூடமும் இத்துறையின் மூலமாகவே கட்டப்பட்டு வருகின்றது. ஒப்பந்தக்காரர் மூலம் செய்யப்படும் வேலை முறை முனைப்புடன் கைவிடப்பட்டது. 31.1.82 முடிய சுமார் 416 பள்ளிக்கட்டிடங்கள் கட்டி முடிக்கப்பட்டன.

1981-82ஆம் ஆண்டிலிருந்து மத்திய அரசு உதவும் திட்டமாக இது கருதப்பட்டு, மத்திய மாநில அரசுகள் செலவினங்களை தம்மிடையே சமபாகங்களாகப் பிரித்துக்கொண்டன. '79-80ஆம் ஆண்டுக்கு 73,000 மெட்ரிக் டன் அரிசியையும், '80-81ஆம் ஆண்டுக்கு 60000 மெட்ரிக் டன் அரிசியையும் இத்திட்டத்திற்காக தமிழகத்தில் அமல்படுத்த மைய அரசு ஒதுக்கிடு செய்தது. '80-81ஆம் ஆண்டில், தளவாடங்கள் வாங்குவதற்கென ரூ 873 லட்சங்களையும், தொழிலாளர்களின் ஊதியமாக ரூ. 186.50 இலட்சங்களையும் அரசு ஒதுக்கியது.

தற்போதைய நிதி ஆண்டான 81-82ன் முதல் அரையாண்டிற்காக ஒதுக்கப்பட்ட ரூ. 14.80 கோடியில் மாநிலத்தின் பங்கு ரூ. 7.40 கோடியாகும். எஞ்சியுள்ள '81-82க்கான, மூன்றாவது காலாண்டிற்கு ஒதுக்கப்பட்டுள்ள ரூ. 7.40 கோடியில், ரூ. 3.70 கோடிக்கு மாநிலம் பங்கேற்கும்.

தேசிய கிராம வேலை வாய்ப்புத் திட்டத்தின் கீழ் '79-80 ஆண்டிலும், '80-81ஆம் ஆண்டிலும் அடைந்த முன்னேற்றம் வருமாறு:—

தேசிய கிராமப்புற வேலைவாய்ப்புத் திட்டங்கள்

	விவரங்கள்	1979-80	1980-81
1.	எடுத்துக்கொள்ளப் பட்ட வேலைகள்	42,390	38,226
2.	முடிவுற்ற வேலைகள்	32,914	28,518
3.	உபயோகித்த அரிசி	58,232 மெ.டன்	47378 மெ.டன்
4.	சம்பளத்தொகை ரூ.	126.73 இலட்சங்கள்	ரூ. 195.75 இலட்சங்கள்
5.	வேலையின் மதிப்பீடு ரூ.	920.90 இலட்சங்கள்	ரூ. 872.30 இலட்சங்கள்
6.	உருவாக்கப்பட்ட மனித உழைப்பு நாட்கள்	142.04 இலட்சங்கள்	146.75 இலட்சங்கள்

தற்போதைய நிதி ஆண்டில் 44729 பணிகள் தேர்ந்தெடுக்கப்பட்டு, அவற்றில் 28317 பணிகள் 31.1.82 வரை செய்து முடிக்கப்பட்டன.

வடஆர்க்காடு மாவட்டம் அய்யம்பாளையம் கிராமத்தில், தேசிய கிராம வேலை வாய்ப்புத் திட்டத்தின் கீழ் ரூ. 44547 மூலதனத்தில் கட்டி முடிக்கப்பட்ட பள்ளியால் 2284 மனித உழைப்பு நாட்கள் உருவாக்கப்பட்டன.

கோவை மாவட்டம், காரைமடை பஞ்சாயத்து ஒன்றியத்தில் கட்டப்பட்ட வடிகால் மற்றும் தடுப்புச் சுவர்களின் படங்களும், இத்திட்டத்தினால் உருவாக்கப்படும் வளங்களைத் தெளிவாக்குகின்றன.

இவை யாவும் ஒரு முன்மாதிரியே. எண்ணற்ற இத்தகைய பணிகள் மாநிலம் முழுவதும் செய்து முடிக்கப்பட்டுள்ளன. பயன்தரும் கணக்கிலடங்கா இத்தகைய செயல்முறைகள் வருங்காலத்தில் நிறைவேற்றப்பட்டு உள்ளன.

தஞ்சை-நெல்லையில் தந்தை பெரியார் கல்தூண்

— மருது

தந்தை பெரியார் நூற்றாண்டு விழாக் குழுவின் பரிந்துரைகளில் ஒன்று தந்தை பெரியார் அவர்களின் பொன்மொழிகளைக் கொண்ட கல்வெட்டுக்கள் மாவட்டத் தலைநகர்களில் அமைக்கப் பட வேண்டும் என்பதாகும். அதன்படி தந்தை பெரியார் நூற்றாண்டு நினைவுத் தூண் மாவட்டத் தலை நகர்தோறும் நிறுவப்பட்டு வருகிறது. நான்காவது நினைவுத்தூண் 9-4-1982 அன்று தஞ்சையிலும், ஐந்தாவது நினைவுத் தூண் 11-4-1982 அ ன் று திருநெல்வேலியிலும் திறந்து வைக்ககப்பட்டது.

தஞ்சையில் இர்வின் பாலம் அருகில் பெரியார் நினைவுத் தூண் :

தஞ்சையில் விழா, பரிதியப்பர் கோவில் திரு பி.கே. சவுந்திர ராசன் குழுவினரின் நாயன இசையுடன் துவங்கியது.

தஞ்சை மாவட்ட ஆட்சித் தலைவர் திரு ச. மெய்கண்ட தேவன் (இ.ஆ.ப.) அவர்கள் வரவேற்புரை ஆற்றினார்.

விழாவிற்கு மாண்புமிகு வருவாய்த்துறை அமைச்சர் திரு எஸ். டி. சோமசுந்தரம் அவர்கள் தலைமை தாங்கினார்கள்.

முன்னிலை வகித்த மாண்புமிகு சமூக நலத்துறை அமைச்சர் திருமதி கோமதி சீனிவாசன் அவர்கள் பேசுகையில் குறிப்பிட்டதாவது:

''தந்தை பெரியாரின் கொள்கைகளையும் தத்துவங்களையும், ஆற்றல்களையும் இன்றைய இளைஞர்கள் புரிந்துகொள்ள வேண்டும். தந்தை பெரியார் பல தலைவர்களையும், அரசியல் கட்சித் தலைவர்களையும் உருவாக்கியுள்ளார். பெரியார் பெண்ணுரிமைக்காகப் பாடுபட்டார். கலப்புத் திருமணம் விதவை மறுமணம் முதலியவற்றிற்காகவும் பாடுபட்டார். ஆணுக்குப் பெண் அடிமை இல்லை என்றும், மனைவி கணவனுக்கு அடிமை இல்லை என்றும் பெரியார் கூறினார்.

பெரியோர்கள், அறிவாளிகள், ஆசிரியர்கள், மாணவர்களை மதவாதிகளாக்காமல் அறிவாளிகளாக ஆக்க வேண்டும். மக்கள், தந்தை பெரியாரின் கொள்கைகளைப் பின்பற்றி பகுத்தறிவு வாதிகளாக ஆக வேண்டும்'' என்று கேட்டுக் கொண்டார்.

மாண்புமிகு நிதி அமைச்சர் டாக்டர் நாவலர் இரா. நெடுஞ்செழியன் அவர்கள் நினைவுத் தூணைத் திறந்து வைத்து உரையாற்றுகையில் குறிப்பிட்டதாவது:

''வீழ்ச்சியுற்ற தமிழகத்திற்கு வழிகாட்டியவர் தந்தை பெரியார். ஆயிரம் ஆயிரம் ஆண்டு நிலைத்து நிற்கும் வகையில் கல் தூண் நிறுவப்படுகின்றது. மற்றவர்களுக்கு எடுத்துக்காட்டாக இருக்கும் வகையில் சென்னையில் 95 அடி உயரத்தில் கல்தூண் நிறுவப்படும். பெரியாரின் சிந்தனைகள் அவருடைய பொன்மொழிகள் ஆயிரமாயிரம் ஆண்டு நிலைத்து நிற்க வேண்டும் என்பதற்காகக் கல் தூண் எழுப்பப்பட்டு அதில் அவருடைய பொன்மொழிகளைப் பொறித்து இருக்கிறோம். நானும் நீங்களும் இருக்கிறோம் என்றால் அதற்குக் காரணம் தந்தை பெரியார்தான். நாட்டில் சிந்தனைச் சிற்பியாக இருந்து செயல்பட்டார் அவர். செயற்கரிய செய்வர் பெரியார், அந்த வகையில் பணியாற்றினார் தந்தை பெரியார். எனக்கு நானே தலைவன், நான் யாரையும் தலைவனாக ஏற்றுக் கொள்ள மாட்டேன் என்று பெரியார் கூறினார். மூடநம்பிக்கை, குருட்டுப் பழக்க வழக்கங்களை ஒழிக்க வேண்டுமென்று தன்னுடைய வாழ்நாள் இறுதி வரையும் பாடுபட்டார். அறிவுக்கு மதிப்புத் தர வேண்டுமென்று கூறினார். பழக்கம் வேறு

றலுக்கும் மதிப்புத் தர வேண்டும். எதற்கு எப்படி மதிப்புத் தர வேண்டுமோ, அப்படி மதிப்புத் தர வேண்டும். இந்த வீட்டான் அடுத்த வீட்டில் உள்ளவனை மதிப்பது இல்லை. அந்த நிலை மாறவேண்டும். இன்னமும் மதக் கலவரங்கள் நீங்கின பாடில்லை. தந்தை பெரியார் பாடுபட்டு வந்த கருத்துக்களை இந்த நேரத்தில் நினைக்க வேண்டும் என்று கேட்டுக் கொள்கிறேன். இந்தியா முழுவதும் ஒரே ஜாதி, ஒரே சமயம், ஒரே கூட்டம் என்று பேச வேண்டும் என்று பாரதியார் கூறினார். அதை இன்று சமுதாயம் பின்பற்ற வேண்டும் என்று கேட்டுக்கொள்கிறேன். நாட்டிற்குத் தேவையான கருத்துக்களை துணிந்து சொன்னவர் பெரியார். சிந்திக்கத் தெரிந்தவன்தான் மனிதன். சிந்திக்க மறுப்பவன் வஞ்சகன். சிந்தித்ததைச் செயல்படுத்துபவன்தான் அறிஞன். மனித சமுதாயம் ஒன்று எனக் கருதிச் செயல்பட வேண்டுமெனக் கேட்டுக் கொள்கிறேன்."

விழாவில் திரு நன்னிலம் அ. கலையரசன் எம்.எல்.ஏ., திரு ஏ.பி. சனார்த்தனம், எம்.பி., திரு ந. சிவஞானம், எம்.எல்.ஏ., திரு தா. வீராச்சாமி, எம்.எல்.ஏ., திரு பொ. உத்திராபதி, எம்.எல்.ஏ., திரு துரை கோவிந்தராசன் (தலைவர், தமிழ்நாடு சுற்றுலா வளர்ச்சிக் கழகம்), திரு எஸ். நடராஜன் எம்.எல்.ஏ., திருமதி ஈ.வெ.கி. சுலோசனா சம்பத், திரு எம். ராசகோபால், திருவாரூர் திரு கே. தங்கராசு, திரு நெ. து. சுந்தரவடிவேலு ஆகியோர் சிறப்புரையாற்றினார்கள்.

விழா இறுதியில் செய்தி மக்கள் தொடர்புத்துறைத் துணை இயக்குநர் திரு வி.டி. வீரப்பன் அவர்கள் நன்றி கூறினார்கள்.

திருநெல்வேலியில் பொருட்காட்சி திடலின் முன்புறம் பெரியார் நினைவுத் தூண்:

திருநெல்வேலியில் விழாத் தொடக்கத்தில் கலைமாமணி திரு சின்ன சுப்பையா குழுவினரின் நாயன இசை நடைபெற்றது. பாரதியார் நூற்றாண்டுக் குழு தனி அலுவலர் திரு சி.என். கிருஷ்ணபாரதி அவர்கள் வரவேற்புரையாற்றினார்கள்.

விழாவிற்கு, மாண்புமிகு கதர்-பொதுப்பணித்துறை அமைச்சர் திரு எஸ். என். இராசேந்திரன் அவர்கள் தலைமை தாங்கிப் பேசுகையில் குறிப்பிட்டதாவது:

"தந்தை பெரியார் அவர்கள் நினைவுத் தூணைத் திறந்து குறித்து மகிழ்ச்சியடைகிறேன். பெரியாரின் கருத்துக்களுக்கும் சுயமரியாதைக் கருத்துக்களுக்கும் நெல்லை மாவட்டம் பக்கத் துணையாக இருந்தது. திரு கே. வி. கே. சாமி அவர்கள் பெரியாருக்கு உறுதுணையாக இருந்தார். பெரியார் நினைவுத் தூணில் உள்ள கருத்துக்கள், பெரியார் யாரென்று இளைஞர் சமுதாயம் உணரும் நாள் வெகு தூரத்தில் இல்லை என்பதை எடுத்துரைக்கின்றன. மேல்நாட்டில் சாக்ரட்டீஸ் தோன்றினார். அதேபோல் இந்தியாவில் தந்தை பெரியார் தோன்றினார். மருந்து கொடுக்க வேண்டிய இடத்தில் மருந்து கொடுத்தும் அறுவை செய்ய வேண்டிய இடத்தில் சிகிச்சை செய்தும் தமிழக மக்களுக்குத் தொண்டாற்றினார். ஒரு சமுதாயம் வாழ்ந்து மற்ற சமுதாயங்கள் தாழ்ந்து இருந்ததை மாற்றி ஒரே நிலைக்குக் கொண்டு வரப் பாடுபட்டார்.

தமிழ்ச் சமுதாயம் நன்றியுடையது என்ற அடிப்படையின் வாயிலாக இவ்வாறு இங்கே நினைவுத் தூணை அவருக்கு நிறுத்துகிறது. பெரியாரின் சீர்திருத்தத் திருமணத்தைச் சட்டபூர்வமாகப் பேரறிஞர் அண்ணா ஆக்கினார். தந்தை பெரியாரின் எழுத்துச் சீர்திருத்தத்தை இந்த அரசு கொண்டு வந்திருக்கிறது.

விழாவிற்கு மாண்புமிகு சட்டப் பேரவைத் துணைத் தலைவர் திரு பி. எச். பாண்டியன் அவர்கள் முன்னிலை வகித்தார்கள்.

தந்தை பெரியாரின் நினைவுத் தூணை மாண்புமிகு நிதியமைச்சர் டாக்டர் இரா. நெடுஞ்செழியன் அவர்கள் திறந்து வைத்து உரையாற்றுகையில் குறிப்பிட்டதாவது:

"வீழ்ச்சியுற்ற தமிழகத்திற்கு வாழ்வு தந்தவர் தந்தை பெரியார். மானம், அறிவு ஆகியவற்றிற்கு மறு மலர்ச்சி ஏற்படக் காரணமாயிருந்தவர் தந்தை பெரியார். இந்த நாட்டிற்கு யார் யார் பாடுபட்டார்களோ அவர்களுக்கெல்லாம் இந்த அரசு விழா நடத்துகிறது. அதேபோல இங்கு தந்தை பெரியாருக்கு விழா நடத்துகிறது.

"பெரியார் ஒரு தனி மனிதரல்ல. அவர் ஒரு சகாப்தம். ஒவ்வொரு மாவட்டத் தலைநகர்களிலும் இப்படிப்பட்ட விழாக்களும், பெரியாரின் கொள்கை விளக்கக் கூட்டங்களும் நடந்து வருகின்றன.

"தந்தை பெரியார் 5-வது வகுப்புவரைதான் படித்தார்

ஆனால் எம்.ஏ. படித்த பேரறிஞர் அண்ணா போன்ற பல தலைவர்கள் அவரது பாதையில் இருந்தனர் என்றால் பெரியாருடைய கொள்கை பிடிப்புத்தான் காரணம். இந்த ஆட்சிக்கு ஆணிவேர் பெரியார்தான் என்று சொன்னால் அது மிகையாகாது.

"புத்தருடைய கருத்துக்களை எப்படி அசோகர் பரப்பினாரோ அதேபோல் இந்த அரசும் பெரியாரின் கருத்துக்களைப் பரப்பி வருகின்றது. நான் சொல்லுகிறபடி மக்கள் நடக்க வேண்டும் என்று சிறுவயதிலேயே தந்தை பெரியார் நினைத்தார். அதேபோல தன்னுடைய வாழ்நாளிலும் வாழ்ந்து காட்டினார். சமுதாயத்தில் நச்சுச் செடிகளை அகற்றியவர் பெரியார்.

"மக்கள் சிந்திக்க வேண்டும், சிந்தித்துச் செயலாற்ற வேண்டும் என்று வற்புறுத்தி வந்தார் பெரியார். தந்தை பெரியாரை அன்று எதிர்த்தார்கள். இன்றுபாராட்டிப் பேசுகிறார்கள். சமுதாயத்தில் விழிப்புணர்ச்சியை ஊட்டியவர் பெரியார். இந்த நூற்றாண்டின் தலைசிறந்த அறிவாளி தந்தை பெரியார்.

எப்பொருள் யார் யார் வாய்
கேட்பினும் அப்பொருள்
மெய்ப்பொருள் காண்பதறிவு.

என்று சிந்தித்து செயல்பட வேண்டுமென்று கேட்டுக் கொள்கிறேன்."

விழாவில் திரு எம். ராசகோபால், புலவர் இந்திரகுமாரி, ஈ.வெ.அ. வள்ளிமுத்து, எம்.எல்.சி. திருவாரூர் கே. தங்கராசு, திரு ஆலடி அருணா ஆகியோர் சிறப்புரையாற்றினார்கள்.

மொத்தத்தில் நினைவுத் தூண் திறப்பு விழா, நினைவை விட்டு அகலாத விழாவாக அமைந்து விட்டது.

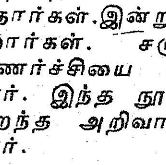

ஆசிரியரும் வெளியிடுபவரும் : தமிழ்நாடு அரசு செய்தி மக்கள் தொடர்பு இயக்குநர், சென்னை.
அரசினர் தோட்டம் தமிழரசு அச்சகத்தில் அச்சிடப்பட்டது.
முகவரி : தமிழரசு அலுவலகம், அரசினர் தோட்டம், சென்னை-600 002.

எழிலான வண்ணங்கள்
இனிதான எண்ணங்கள்!
கண்ணைக் கவரும் கைத்தறித் துணிகள்
வண்ண வண்ண பட்டுச் சேலைகள் ஆடவர்
மகளிர் அனைவரும் விரும்பும் அருமை
புதுமை இழையும் ஆடைகள் ஆயிரம்
வகைகள்···அழகார்ந்த ரகங்கள்
அனைத்தும் உண்டு!
கோ-ஆப்டெக்ஸ்

திவு எண் எம் 7039 Licence No. TN/MS(C)/PP43

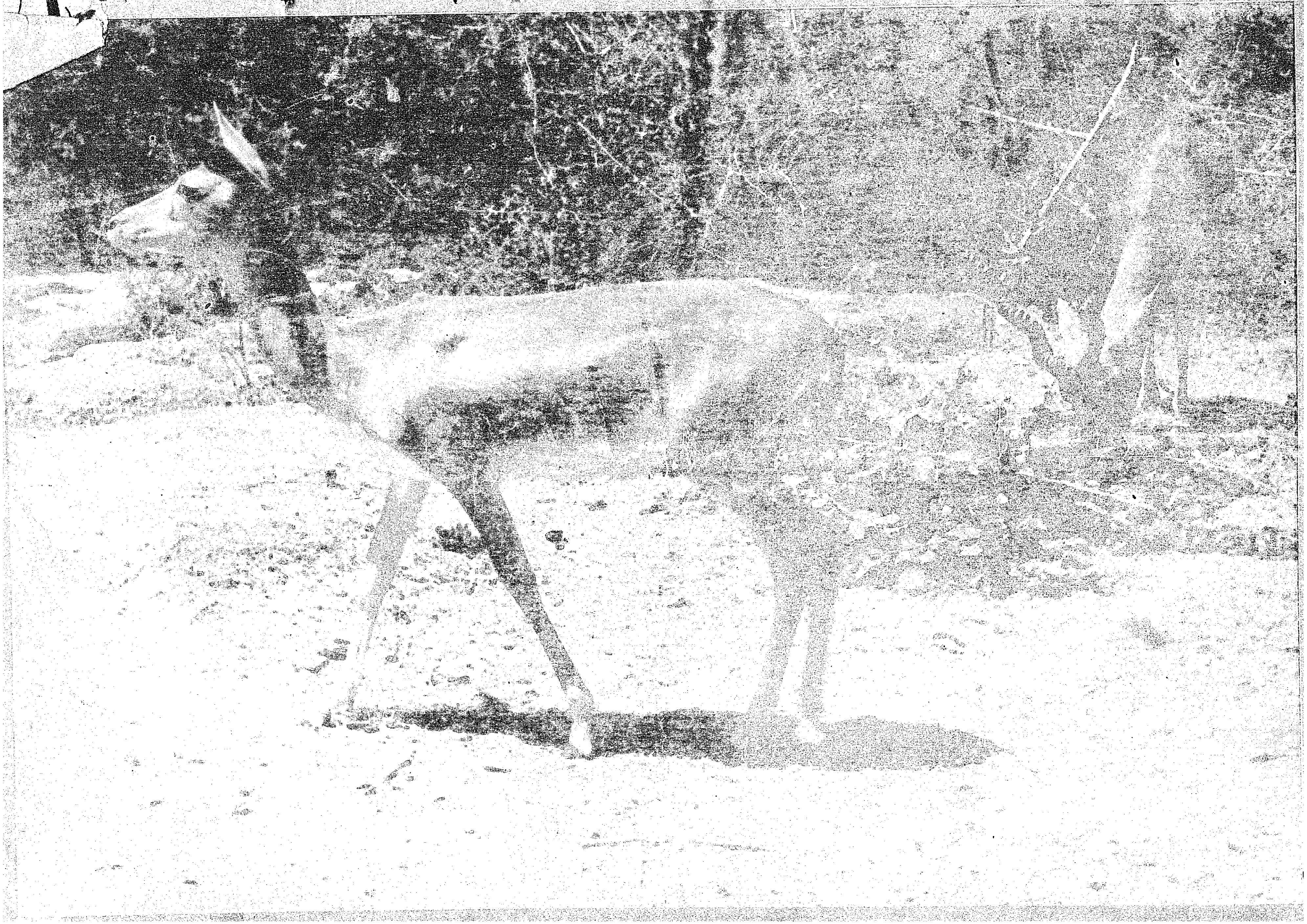

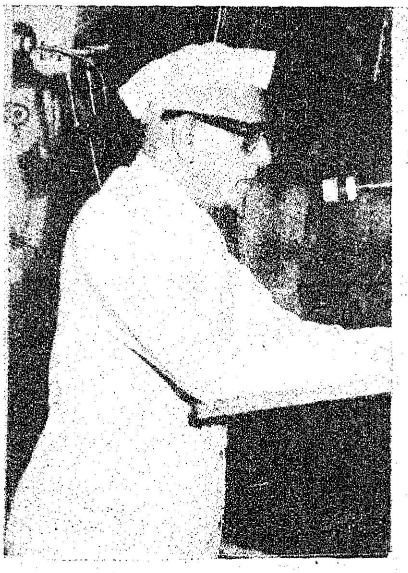

நல்வழி காட்டும் பல்கலைக் கழகம்

மேதகு ஆளுநர் திரு. சாதிக் அலி

இந்தப் பல்கலைக் கழகம்-இந்த நூற்றாண்டில் தோன்றிய மிகப் பெரிய கவிஞர்-அருஞ் சிந்தனையாளர் - செயல் வீரர்-பாரதிதாசனின் பெயரைத் தக்க வகையிலே சூட்டிக் கொண்டிருக்கிறது.

பல நம்பிக்கைகள் இந்தப் பல்கலைக் கழகத்தில் மையம் பெறுகின்றன. பல்கலைக் கழகத் துணைவேந்தரும், அவரது சகாக்களும் மாணவப் பெருமக்களும் மாநில அரசின் உதவியினாலும்-ஒத்துழைப்பினாலும் -புதிய பல்கலைக் கழகத்தில் குறிப்பிடத்தக்க முன்னேற்றத்தை உருவாக்க -நமது மக்களின் சமூக-பொருளாதார-பண்பாட்டு உணர்வுகளுக்கு முக்கியமான தொண்டுகளைச் செய்ய இயலும்.

இதுபோன்ற சந்தர்ப்பங்களில் ஒருவர், பல்கலைக் கழகத்தின் செயல்முறைகளையும் அவசியத்தையும் எண்ணிப் பார்ப்பது தவிர்க்கமுடியாததாகிவிடுகிறது. பல்கலைக் கழகம் நமது கல்வியாளர்களாலும் மற்றவர்களாலும் அவ்வப்போது உருவாக்கப்பட்டு வந்திருக்கிறது. உயர்ந்த அறிவிற்காகவும் -உண்மையைத் தேடும் பணிக்காகவும் நிலைபேறுடைய கொள்கைகளைக் காப்பதற்காகவும் ஒரு காலத்தில் பல்கலைக் கழகங்கள் மதிக்கப்பட்டிருக்கின்றன. மாணவர்களும் கல்வி கற்றுத்தருவோர்களும் கல்வி சம்பந்தமான பணிகளிலேயே ஈடுபடுத்தப்பட்டார்களே தவிர, சாதாரண ஆடவர், பெண்டிர் ஆகியோரது வாழ்க்கைப் போராட்டத்தில் உள்ள கரடுமுரடான பகுதிகளைக் காணவிடாது தடுக்கப்பட்டனர். அறிவு அறிவுக்காகவே தேடப்பட்டது. உயர் கல்வி பெற அனுசரிக்கப்பட்ட இந்த அணுகுமுறை நீண்ட காலம் நிலைக்கவில்லை.

வாழ்க்கையின் பல்வேறு களங்களையும் சந்திக்கும் ஆற்றலை ஆடவர்க்கும் பெண்டிர்க்கும் அளித்து, சமூகத்தை நல்ல முறையில் நடத்த -அதன் பல்வேறு பிரச்சினைகளைச் சமாளிக்க பேராற்றல் வழங்குவது கல்வியாகும். அந்தக் கல்வி, புதிய அறிவையும் புதிய சிந்தனைகளையும் வழங்க வேண்டும். அதன் வாயிலாகத்தான் நமது பண்பாடு சரியான திசை நோக்கி முன்னேறிச் செல்ல முடியும். கல்வியாளர் உருவாவது அவசியம் தான், நல்லதும் கூட. ஆனால் நமது பல்கலைக் கழகங்கள், வாழ்க்கைப் போராட்டங்களின் பல்வேறு வகையான சவால்களை எதிர்கொள்ளும் பேராற்றலை நமது இளைய சமுதாயத்தினரிடம் உருவாக்க வேண்டும்.

புதிய பல்கலைக் கழகமாம்-பாரதிதாசன் பல்கலைக் கழகம் உயர் கல்விக்கும் நிலைத்த பணிகளுக்கும் இடையே நெருங்கிய தொடர்பை உருவாக்கி புதிய களத்தை அமைக்கும். எல்லா ஆடவர்களும் பெண்களும் நல்லவர்களாக இருக்கும் வாய்ப்பை பெற்று,. திருப்தியுடன், அர்த்தமுள்ள வாழ்க்கை வாழ்வதற்கு வலிமையையும் முன்னேற்றத்தையும், வழங்க, புதிய சமுதாயத்தையுருவாக்குவதில் நமது நாடு எதிர் கொள்ளும் பிரச்சினைகளுக்கு இந்தப் பல்கலைக் கழகம் தீர்வு காணும். புதிய சவால்கள் பெரும்பாலும் அறிவியல் ஆராய்ச்சி இயல் களத்தைச் சேர்ந்தவையாகும். நமது நிலைமைக்கு ஏற்றவாறு வழிகளைத் தேர்ந்தெடுத்துக் கொள்ளவேண்டியது அவசியம் என்றாலும் இந்தியா அறிவியலையும் பொறியியலையும் நோக்கித்தான் நடைபோடவேண்டியுள்ளது.

வறுமையையும் வேலையின்மையையும் சமாளித்து நல்ல வாழ்க்கையை அளிக்கும் வகையில் அறிவியலையும் பொறியியலையும் பயன்படுத்தி, மனிதன் தன்னைத் திருப்திப் படுத்திக் கொள்ளும் வகையில் - தனது தேவைகளை நிறைவேற்றிக் கொள்ளும் விதத்தில்- நாட்டின் பொறுப்புள்ள - ஒளிமிக்க குடிமகனாக விளங்கும் வகையில் ஆற்றிவரும் பணிகளுக்கு நாமே பாராட்டுக் கூறிக்கொள்ள வேண்டும். நமது மனிதத் தன்மையும் சமூக அறிவியலும் நமது கலைகளும் நீதிபோதனைகளும், தெய்வீக உணர்வுகளும் இங்கே இடம் பெறுகின்றன மனிதனின் பல்வேறு வகையான தேவைகள், சமூக, தெய்வீக, போதனை உணர்வுகள் நல்லதொரு வாழ்க்கையின் இலட்சியங்களாக அமைவது குறித்து நாம் அக்கறை எடுத்துக் கொள்ளாவிட்டால் -நமது பல்கலைக் கழகங்கள் மக்களின் வாழ்க்கையைச் சரியானபடி கவனிக்காவிட்டால் நமது கல்வி முழுமையற்றதாக - திருப்தியற்றதாக ஆகிவிடும்.

அமைதி காப்பதில் தீவிர உணர்ச்சிகொண்ட சூழ்நிலை, பெருஞ்செயல்களைக் கடமையுடன் நிறைவேற்றும் திறன் ஆகியவை பல்கலைக் கழகத்தின் தேவைகள் ஆகும். நமது மாநிலம் இவற்றிற்குத் தேவைப்படும் உதவிகளைக் கட்டாயம் உருவாக்கித்தரும். ஆனால் சரியான சூழ்நிலைகளை உருவாக்கும் பணி ஆசிரியர்களையும் மாணவர்களையும் உள்ளடக்கிய கல்வியாளர்களின் தோள்களில் விழுகின்றது. சரியான சூழ்நிலைகளை உருவாக்கும் பணி அரசியல தலைமைகளின் கரங்களிலும் உள்ளது. இளைஞர்கள் தங்களின் பல்வேறு வகையான பேறுகளையும்- திறன்களையும் அறிந்து கொள்வதற்கும் - நாட்டின் முன்னேற்றத்திற்கு அவர்கள் பாடுபடுவதற்கும் வழிவகை காண்பிப்பதற்கே பல்கலைக் கழகம் இயங்கி வருகிறது. ஒருமித்த உணர்வுடனும் மிகுந்த ஈடுபாட்டுடனும் செயல் பட்டால்தான் இந்தச் சாதனையைச் செய்ய முடியும்.

(30.4.82ல் திருச்சியில் நடைபெற்ற பாரதிதாசன் பல்கலைக் கழகத் திறப்பு விழாவில் ஆற்றிய உரையின் தமிழ் ஆக்கம்)

பாரதி போன்ற பெருங்கவிஞர்களின் கருத்துக்கள் என்றும் முடிவடையாமல் நித்தமும் வளர்ந்து வரும் என்று தெரிவித்துக் கொள்கிறேன்.

எந்த அரசியல் கட்சிப் பேச்சாளரும் யார் மனத்தையும் புண்படுத்தாமல் அவர்கள் ஏற்றுக் கொண்டிருக்கிற தலைமைக்கு இடையூறு இன்றி தமிழ்ப் பற்றை முன் வைத்துப் பேசினார்கள். அவர்களுக்குத் தலை வணங்குகிறேன். இவ்வாறு பேசுவது, புதிய நாகரிகம் என்று சொல்வதைவிட, நமக்குத் தேவையான பண்பு என்று சொல்லலாம்.

இங்கே தொழிலாளர் தலைவர்கள் சில பிரச்சினைகளைச் சொல்லி யிருக்கிறார்கள். பாரதியாரும் தொழிற்சங்கத் தலைவராக இருந்திருக்கிறார். தொழிலாளர்களுக்காகப் பாடியிருக்கிறார்.

பாரதியாருக்கும் மற்றும் பல பெரியோர்களுக்கும் இருந்த ஒற்றுமையை இங்கு எடுத்துக் கூறினார்கள்.

நூற்றுக்கணக்கான புத்தகங்களைப் படித்துத் தெரிந்து கொள்வதை விட, உண்மையில், இங்கே கேட்டு மகிழ்ந்திருக்கிறீர்கள் என்று நான் சொல்லிக் கொள்கிறேன்.

இங்கு பாவேந்தர் பாரதிதாசன், பாரதியார் இருவரின் உருவப் படங்களும் திறக்கப்பட்டன. யாருக்குப் பாராட்டுக் கூறுகிறோம் என்று சொல்லுவதைவிட யாருக்கு நாம் வணக்கம் செலுத்துகிறோம் என்று நினைத்தால் எதிர்காலத்திற்கு நன்மை கிடைக்கும்.

இவை எல்லாம் கட்சிக்காக நடத்தப்படும் காரியம் இல்லை. தந்தை பெரியார் அவர்களின் விழா கொண்டாடப்பட்டபோது பலர் குறை சொன்னார்கள். பாரதி நூற்றாண்டு விழாவைக் கொண்டாடும்போதும் குறை கூறுகிறார்கள்.

பாரதி விழா, தினமும் ஒரு ஊரில் நடத்தப்பட வேண்டும் என்ற முறையில் கொண்டாடப் பட்டு வருகிறது. பாரதி ஏற்றுக் கொண்ட எதிலும் நம்பிக்கை வைத்திருந்தார் அவரது தாசன் என்பதை நினைவூட்டும் விழா இது. அடுத்து நடைபெறும் பாரதி, பாரதிதாசன் விழாக்களில் இன்னும் பலரும் கலந்து கொள்ள வேண்டும். மாறுபட்ட கருத்துக்கள் இல்லாமல் நாடு இருக்க முடியாது. ஆனால் தமிழைப் பற்றி—தாய் மொழியைப் பற்றி மாற்றுக் கருத்து இருக்க முடியாது.

அறிவுக்கு முதன்மை அளிக்க வேண்டும்

— மாண்புமிகு முதல்வர்